PRESENCIA

MATUTINO FUNDADO POR HUASCAR CAJIAS K. EL 28 DE MARZO DE 1952
AÑO XXXVI- Nº 10.280- LA PAZ, BOLIVIA, SABADO 4 DE ABRIL DE 1987-18 PAGINAS-Bs 0.50

Por cada compra de un par de calzado ESCOLAR, reclama tu cupon que te dara derecho a participar del sorteo de miles de TRANSFORMERS Manaco por supuesto

CORONO A LA VIRGEN MARIA.- El Papa Juan Pablo II se arrodilla esta mañana ante la estatua de la Virgen María en la catedral de la cercana localidad de Maipú, a la que posteriormente coronó en una ceremonia celebrada frente al templo (Santiago de Chile, 3 Abr. Radiofoto AP).

En Santiago de Chile

Papa Juan Pablo II exhortó a la reconciliación política

-El Pontífice percibió los incidentes más violentos registrados desde su llegada a la capital chilena.- Se registraron decenas de heridos, entre éllos varios de bala.

SANTIAGO DE CHILE 3 (AP).- En una ceremonia alterada por los más violentos incidentes desde su llegada a Chile, que dejaron decenas de heridos, incluso de bala, el Papa Juan Pablo II hizo hoy un ardiente llamado a los chilenos a buscar la reconciliación política evitando la violencia.

El Pontífice claramente percibió lo que ocurría, y pareció perplejo y apesadumbrado. En un momento, hincado y con la cabeza entre sus manos, comenzó a orar con unción.

Mientras el Papa hablaba ante cientos de miles de santiaguinos, celebraba una misa y proclamaba a la primera beata chilena, en los alrededores la policía usaba abundantes gases lacrimógenes, carros lanza agua y escopetas antimotines para enfrentar a manifestantes antigubernamentales.

Varios policías fueron vistos disparando sus revólveres, al parecer al aire, pero dos reporteros recibieron heridas de bala. Uno de ellos, el fotógrafo Héctor López, fue hospitalizado en estado grave, según informó la policía.

Los reporteros vieron decenas de heridos, muchos sangrando. La Cruz Roja informó que sus puestos de auxilio en el lugar atendieron a unas 600 personas, la mayoría con asfixia por efecto de los gases, desmayos o afectados por la acción del fuerte chorro de los carros lanza agua. Algunos tenían contusiones provocadas por pedradas.

La policía dio un informe preliminar de 22 heridos, incluso 12 de sus hombres.

Los gases llegaron hasta el enorme escenario en que estaba el altar y se vio a algunos acólitos estornudar y restregarse los ojos.

Al recrudecer los incidentes, numerosos sacerdotes bajaron del escenario a tratar infructuosamente de calmar la situación. Los incidentes se hicieron más violentos con el ingreso al sector de carros lanza agua y vehículos que lanzaban gases lacrimógenos.

Los incidentes fueron los más persistentes y violentos de los que se han registrado permanentemente en las cercanías de los actos en que ha participado el Papa desde su llegada a Chile el miércoles pasado.

El acto de masas se realizó en el parque O'Higgins, un enorme espacio abierto al sur de la capital. Los incidentes comenzaron cuando algunos manifestantes de entre la multitud comenzaron a apedrear a la policía que custodiaba el lugar.

Inicialmente, los policías se abstuvieron de reprimir, salvo algunos que devolvían las piedras de los manifestantes. Pronto, sin embargo, la situación se hizo incontrolable y se generalizaron los choques.

Paradójicamente, el acto era dedicado a la reconciliación entre los chilenos, a los que el Papa dijo: "Es imprescindible una atmósfera de diálogo y de concordia para lograr la reconciliación".

En la ceremonia, el Papa beatificó a Sor Teresa de los Andes, una monja Carmelita de principios de siglo, la primera persona nacida en Chile que es elevada a los altares.

Los incidentes se arrastraron durante toda la duración de la ceremonia de más de dos horas, y continuaban cuando el Papa se retiró bajo fuerte seguridad.

A medida que el público evacuaba el enorme espacio abierto, los incidentes se trasladaron a los sectores poblados vecinos, donde persistentes grupos de manifestantes levantaron barricadas, incluso con objetos en llamas, y enfrentaron a la policía, que seguía

(Pasa a la pág. 9)

"MI HIJA".- El Papa Juan Pablo II se inclina para abrazar a Carmen Galdanes, a quien llamó "mi hija", durante la ceremonia efectuada hoy en la cercana localidad de Maipú (Santiago de Chile, 3 Abr. Radiofoto AP).

Para lucha contra el narcotráfico

23 naciones asistirán a reunión de ayuda a Bolivia

EE.UU. ofreció cooperación de 127 millones de dólares para los primeros 18 meses.- Canciller viaja hoy.

El canciller, Guillermo dregal Gutiérrez, anunció r que 23 países dustrializados comprome- on su asistencia a la reunión de Viena, preparada por la Organización de Naciones Unidas (ONU), para analizar el plan trienal de lucha contra el narcotráfico, que se realizará a partir del 7 de abril.

Bedregal presentará el plan, que contará con el respaldo de organismo internacionales, especialmente por UNFDAC, organismo especializado de la ONU, que será coordinador y ejecutor de la reunión.

Añadió que Bolivia necesita, como base para la lucha contra el narcotráfico, 300 millones de dólares, esperando que el fondo sea ampliado de acuerdo a las necesidades de ejecución del programa.

Los países que asistirán a esta reunión son: Estados Unidos, Alemania, Japón, los países escandinavos, Gran Bretaña, Francia, Italia, España, Portugal, Australia, la mayor parte de los países de la Comunidad Económica Europea y otros.

ACUERDOS CON EE.UU.

Bedregal dijo que, con el gobierno de los Estados Unidos, ya se tienen los acuerdos básicos fundamentales y se estima llegar a un entendimiento para los próximos 18 meses. El embajador informó que su gobierno ha comprometido una cooperación de 127 millones de dólares "que no están mal para una primera etapa". Sobre esta base, se espera que los países industrializados presten su cooperación, porque la lucha contra el narcotráfico es una decisión mundial.

VIAJE DE LA DELEGACION

Bedregal, que preside la delegación boliviana, viaja hoy. Lo acompañan el embajador Fernando Illanes, Raúl España, el subsecretario de Planeamiento Ernesto Machicado; el subsecretario de Justicia, Carlos Vargas, y el jefe del Departamento de Asuntos Internacionales sobre Narcotráfico, Pastor Sainz.

Acuerdos parciales en las negociaciones gobierno-COB

Autoridades de gobierno representantes de la Cenal Obrera Boliviana ribaron a un principio de uerdo en torno a las deandas del sector camsino, respecto a la tributación. La reunión se alizó ayer, en la que parpó monseñor Alejandro estre.

Las conversaciones ntinuarán en la mañana hoy, por comisiones y go se reanudará la reun plenaria, en horas de la de.

"El gobierno debe ceder do lo que pueda, en bien de trabajadores, sin alterar la cuestión monetaria, sin provocar la inflación", declaró ayer el representante de la Iglesia en las negociaciones, Mons. Alejandro Mestre, al declararse en favor de un equilibrio: "que el gobierno no restrinja si puede ceder, y que los trabajadores vean hasta donde pueden exigir".

Al abandonar la reunión ampliada, monseñor Mestre expresó que confía en que se llegue a un acuerdo satisfactorio, puesto que las negociaciones están bien encaminadas.

El ministro de Planeamiento y Coordinación, Gonzalo Sánchez de Lozada, por su parte, se mostró optimista por el desarrollo de las negociaciones, en lo que se refiere a los problemas campesinos y de los pequeños obligados, en materia de tributación.

Señaló que el aspecto que originó mayores dificultades fue la seguridad social; la parte laboral considera que la propuesta del gobierno, de reducir las cotizaciones al seguro social, es negativa para ese sector, y favorece a la empresa privada. El gobierno sostiene

(Pasa a la pág. 9)

Policía argentina desbarató banda internacional de narcotraficantes

Entre los detenidos figuran argentinos, bolivianos, chilenos y uruguayos

BUENOS AIRES, 3 (AP).- La Policía formó hoy que fue desbaratada una anda internacional de narcotraficantes e operaba entre Argentina y Europa, pecialmente Italia y Suiza, y fueron etenidos 16 de sus integrantes, entre los argentinos, bolivianos, chilenos y ruguayos.

Los cabecillas de la organización, ya pista comenzó a seguirse a fines del lo pasado, fueron identificados como rlos Rojas Morales, de 52 años, y su mpañera Ruth Galdames Fuentes de lva, de 48 años, ambos chilenos.

Se le incautaron en Buenos Aires seis los de cocaína de máxima pureza, acondicionada en chalecos especiales para ansportarla al exterior, armas de grueso libre, pasaportes falsos y 10.000 dólares efectivo.

Estas investigaciones habían comendo el 13 de noviembre pasado tras un tercambio de información policial entre TERPOL (Policía Internacional) y el upo antidroga de Milán, Italia, según la olicía. Con esos datos se orientaron las gilancias sobre los sospechosos, sus splazamientos y sus contactos.

Los resultados comenzaron a producirse en diciembre pasado, con la inutación de dos kilogramos de cocaína ocedente de BOLIVIA que iba a ser embarcada en Buenos Aires, hacia ilán.

Fueron detenidos en esta oportunidad ector Reynaldo Petersen, argentino de años, responsable de la organización Buenos Aires, y los correos Hernán arupa Orellana y Julio A. Flores Bur, ambos bolivianos de 22 años.

Al proseguir las investigaciones poiales, se estableció que el 21 de marzo iban a ser enviados a Italia y Suiza nuevos cargamentos de cocaína, por lo que un día antes la Policía efectuó una serie de allanamientos simultáneos. En ellos fueron detenidos los jefes de la organización, los chilenos Rojas Morales y su compañera, quienes, según la Policía, poseen frondosos prontuarios internacionales.

En otros allanamientos en hoteles de Buenos Aires fueron detenidos Hugo Ahumada Acosta, chileno de 41 años; y Jesús Arroyo de Ahumada, boliviana, de 29 años; encargados de la adquisición y traslado de la droga hacia Buenos Aires. Asimismo, fueron detenidos los correos José Oscar Baeza Menanteau, quien poseería pasaporte chileno falsificado; Guillermo Aguilera Antelo; Susana Campos Añes, de 25 años, y Elsa Arroyo Aguilera, de 19 años, bolivianos.

Mientras tanto, gracias al intercambio de información, la Policía de Milán pudo decomisar tres kilos de cocaína y detener a Ramona Figueredo y Mario Surrago Grande, ambos uruguayos que oficiaban de correos; Carlos González Lapascada, chileno de 42 años destinatario de la droga; Víctor Valenzuela Romero, chileno de 44 años, también destinatario, y Oscar Franco Mazuela, chileno de 37 años, correo.

La Policía informó que esta banda tenía como "fuente de apoyo" a un grupo de "carteristas" que robaban en aeropuertos y hoteles de jerarquía documentos que después adulteraban. Agregó que esta banda transfería dinero de una cuenta en Zurich a un banco privado de Buenos Aires para los pagos de la droga de compraba.

BAMIN vendió 4.000 toneladas de estaño en 1986

El Banco Minero dice, en un informe, que durante la gestión 1986 "ha vendido más de cuatro mil toneladas métricas finas de estaño - 4.039.293 Tons.- a compradores del mercado internacional, por un valor de 13.793.185 dólares, suma efectivamente recibida de los compradores".

Dice que esa exportación "coloca al Banco Minero como segundo exportador de minerales de estaño, después de la Corporación Minera de Bolivia, que en la misma gestión vendió 4.232 toneladas métricas finas de estaño".

ANTIMONIO Y WOLFRAM

El documento de BAMIN dice que, en lo que se refiere al antimonio, él comercializó, durante 1986, un volumen de 2.245.614 toneladas mé-

(Pasa a la pág. 6)

El ministro de Defensa presentó renuncia irrevocable a su cargo

El presidente Paz Estenssoro aceptó la renuncia y anunció que en la próxima semana posesionará al nuevo representante de las Fuerzas Armadas.

El presidente Víctor Paz Estenssoro aceptó anoche la renuncia del ministro de Defensa, Luis Fernando Valle Quevedo, y anunció que el próximo lunes designará al nuevo titular de ese despacho.

Valle Quevedo entregó personalmente su carta "de renuncia irrevocable" al primer mandatario, asegurando que su intervención en el Congreso Nacional la noche del miércoles "no agradó a los permanentes enemigos de la institución armada y a otros que utilizando impunemente los medios de comunicación con que cuentan, trataron mediante mi persona, de eclipsar la brillante labor que como estadista viene ejecutando en el gobierno".

Puntualiza que "nadie que pueda considerarse boliviano de honor puede permitir que estas bajas maniobras manchen su labor gubernamental es por eso que para no dar instrumentos de ataque a los enemigos del gobierno y de las FF.AA., elevo renuncia irrevocable al cargo que tuvo a bien confiarme".

En la carta Valle Quevedo efectúa un detalle de la labor que cumplió en el Ministerio de Defensa, desde el 6 de agosto de 1985, sostiene que trabajó "bajo la premisa fundamental de, lograr la unificación total de las Fuerzas Armadas en base a principios de jerarquía, disciplina y fundamentalmente por medio del cumplimiento estricto de las disposiciones de la Constitución Política del Estado".

El extitular de Defensa manifiesta "tengo la seguridad de expresar que nuestras Fuerzas Armadas por su intachable conducta institucional han recuperado la confianza absoluta del pueblo boliviano" y "que como nunca en los últimos años, se emprendieron obras de infraestructura cuartelaria en todo el país".

Refiere que se reanudaron los trabajos del Hospital Militar de La Paz, se reiniciaron las labores de la fábrica de municiones de Cofadena, comenzaron a producir las concesiones auríferas de Cofadena y las de producción ganadera e industrial y en el Ministerio de Defensa se impulsaron las labores del proyecto Abapó-Izozog.

Indica que "lamentablemente, los autores de la crisis nacional, del descrédito patrio, quienes fracasaron en función de gobierno no pueden ver los hechos positivos y cual intachables críticos, buscan el festín político, cual si fuera el único modo de obtener méritos ante su absoluta incapacidad de hacer obras constructivas en favor del país". Valle Quevedo se entrevistó por espacio de media hora con el presidente Paz Estenssoro, desde las 19 horas, y al abandonar Palacio de Gobierno entregó copia de la carta a los periodistas. Luego, el ministro de Informaciones, Herman Antelo, anunció que el jefe de estado aceptó la renuncia y designará el lunes al nuevo titular de Defensa.

En sesión extraordinaria

Congreso tratará la ley de sustancias controladas

Temario incluye autorización de tropas extranjeras en Bolivia

El Presidente del Congreso Nacional, Julio Garret Ayllón, incorporó al temario propuesto para la Sesión de Congreso Extraordinario del lunes próximo los temas del proyecto de Ley de Substancias Controladas y la autorización de permanencia de tropas extranjeras en Bolivia, para los ejercicios combinados Fuerzas Unidas-87. El congreso ha sido convocado para tratar principalmente, el Presupuesto General de la Nación.

La disposición ha sido comunicada oficialmente por el Dr. Garret Aylión, luego de recibir la carta correspondiente del Poder Ejecutivo, con la firma del Presidente Víctor Paz Estenssoro.

La autorización solicitada por el Ejecutivo para la llegada de 300 efectivos norteamericanos, equipo militar y otros implementos de combate, debió considerarse en dos anteriores oportunidades.

Con referencia a la Ley de Substancias Controladas, el Vicepresidente de la Nación dijo a PRESENCIA que "el tema es de importancia... porque definirá el marco legal de la lucha contra las drogas".

Anunció que el instrumento significará un positivo aporte para el tratamiento del tema, en dos reuniones internacionales que se realizarán con este motivo. Se trata del congreso de Viena y la reunión de coordinación para la cooperación a Bolivia, en su plan de la lucha contra el narcotráfico. También es necesaria para la Cumbre de Presidentes Andinos, cuyas previsiones, permiti-

(Pasa a la pág. 10)

Por dilaciones en negociaciones

COB convocará a un ampliado nacional

La Central Obrera Boliviana calificó como "magros" los resultados de las negociaciones con el gobierno en cada una de las siete comisiones y considera la posibilidad de convocar a un ampliado nacional de emergencia a fin de delinear la política por seguir.

Dirigentes de la COB, después de haber participado ayer en la reunión de evaluación, dijeron que no se avanzó casi nada, porque el gobierno está empeñado en ejecutar, tal como fue anunciado, su plan económico, y se limita a escuchar los planteamientos laborales.

Manifestaron que, durante las dos primeras sesiones de trabajo - miércoles y jueves- cada sector (laboral y autoridades), se abocaron a exponer sus propuestas y los ministros de cada una de las carteras enfatizan sobre las bondades de la nueva política económica que regirá en el país.

Informaron que de las siete comisiones sólo dos presentan un avance: la reforma tributaria, que preside el dirigente Angel Zaballa, y la comisión del 1% (AFOPAL), encabezada por Luis Pérez; sin embargo, aún no se llegó a acuerdos definitivos.

Mientras que las comisiones de salarios, COMIBOL y relocalizados, educación, campesinos y seguridad social no presentan ningún avance y en algunos casos las posiciones son encontradas, con tendencia a ahondarse, porque las autoridades gubernamentales se niegan a atender los planteamientos laborales.

Los dirigentes cobistas expresaron su confianza de que se flexibilicen las negociaciones y con la mediación de la Iglesia se logren acuerdos que beneficien a las partes.

SALUDA A RELIGIOSAS.- El Sumo Pontífice responde a los entusiastas saludos de las monjas que vinieron a verlo esta mañana en la localidad de Maipú, cercana a la capital. El Papa mantuvo una reunión de media hora con las monjas, y luego coronó a la Virgen del Carmen en la catedral (Santiago de Chile, 3 Abr. Radiofoto AP).

Hoy en la historia

POR THE ASSOCIATED PRESS.

Hoy es sábado 4 de abril, el día número 95 de 1987. Faltan 272 días para concluir el año.

ACONTECIMIENTOS SALIENTES

1611.- Cristian I de Dinamarca declara la guerra a Suecia.

1792.- La Asamblea Nacional Francesa declara igualdad de derechos para negros, mulatos y blancos en Santo Domingo.

1826.- Se firma el protocolo entre Gran Bretaña y Rusia respecto al problema griego sobre la base de completar la autonomía de Grecia bajo la soberanía turca.

1827.- Rusia, Francia y Gran Bretaña envían un mensaje al sultán de Turquía exhortando a firmar la paz con Grecia.

1865.- Fallece el presidente de Guatemala, Rafael Carrera.

1912.- Se proclama la República de China en el Tibet.

1919.- Se establece un Soviet en Baviera.

1942.- Fuerzas Navales japonesas hunden tres buques de guerra británicos en la bahía de Bengala.

1947.- Se establece la Organización de Aviación Civil Internacional (OACI) en Canadá.

1949.- Ministros de relaciones exteriores de Estados Unidos, Gran Bretaña, Francia, Bélgica, Holanda, Italia, Portugal, Dinamarca, Islandia, Noruega y Canadá firman en Washington el Tratado del Atlántico Norte.

1969.- Médicos en un hospital en Houston implantan el primer corazón artificial en un hombre de 47 años, quien murió cuatro días después.

1978.- Secuestradores del primer ministro italiano Aldo Moro circulan una carta de su puño y letra en demanda por la liberación de prisioneros políticos a cambio de su libertad.

NATALICIOS DE HOY

Nicola Antonio Zingarelli, compositor italiano (1752 - 1837).

BENDICION.- El Papa Juan Pablo II bendice hoy a la joven Carmen Quintana, de 19 años de edad, en el refugio para pobres y enfermos denominado "hogar de Cristo", Quintana regresó esta semana al país tras recibir en Canadá un tratamiento médico por las graves quemaduras que sufrió durante una protesta en julio pasado, cuando se dijo que soldados del ejército rociaron con combustible y le prendieron fuego, junto con su acompañante, que posteriormente falleció (Santiago de Chile, 2 Abr. Radiofoto AP).

En su tercer día en Chile

Juan Pablo II visitó a un grupo de enfermos y bendijo a joven quemada

SANTIAGO DE CHILE, 3 (AP).- El Papa Juan Pablo II visitó hoy a un grupo de enfermos y bendijo en dos ocasiones a la joven Carmen Gloria Quintana, quemada en julio pasado en un incidente con militares.

"Santo Padre, a mí me quemaron los militares", dijo la joven al Pontífice.

"Lo sé, lo comprendo todo", respondió el Papa, según pudieron escuchar los reporteros.

El Pontífice, en su tercer día de visita a Chile, visitó el Hogar de Cristo, una institución de caridad fundada por un sacerdote chileno. Al encuentro se negó a asistir una mujer mutilada en un atentado terrorista.

El papa recorrió las dependencias del Hogar de Cristo, al poniente de la capital, mientras en el exterior manifestantes protestaban contra el gobierno militar. La Policía los reprimió usando sus bastones, e hiriendo a por lo menos cuatro, según testigos.

Juan Pablo II bendijo a 14 enfermos terminales hospitalizados en esa institución de la Iglesia, y en uno de los patios, dirigió una breve alocución a los internos, a los que pidió: "''Ofreceos vuestros sufrimiento por la reconciliación de la gran familia chilena".

Al llegar al lugar, saludó a un grupo de personas ubicadas en un patio, entre las que se encontraba Carmen Gloria Quintana, de 19 años, quemada el año pasado por una patrulla militar durante una protesta antigubernamental, según su propio testimonio y el de familiares y abogados.

La joven llevaba en el pecho una foto del fotógrafo Rodrigo Rojas, quien residía en los Estados Unidos con su madre exiliada y fue quemado en el mismo incidente. Rojas murió cuatro días después.

Quintana vino especialmente desde Canadá, donde completa su recuperación, para estar con el Papa, pero vio frustradas sus intenciones de conversar con él. Sin embargo, fue saludada y bendecida en dos ocasiones por el Pontífice quien, además, la abrazó y acarició en la cabeza.

Luego del breve intercambio inicial, los reporteros vieron al Papa susurrar algo al oído de la muchaca, pero no lograron escuchar. Carmen Gloria afirmó luego que el Papa le dijo "Dios te bendiga, que sigas luchando por la vida y la justicia. Tu has sufrido mucho. Sigue luchando por la libertad de tu pueblo".

Juan Pablo II insta a los chilenos a buscar la reconciliación en democracia

MAIPU, CHILE, 3 (AP).- En el mismo lugar donde se abrazaron los libertadores de Chile y Argentina, Bernardo O'Higgins y José de San Martín, el Papa Juan Pablo II exhortó hoy a los chilenos a buscar un camino de solidaridad y reconciliación en democracia.

En el santuario de Maipú, erigido para conmemorar la batalla que en 1818 selló la libertad de Chile, el Pontífice reiteró los llamamientos de la Iglesia local "a todos los hombres de buena voluntad a hacer un gran esfuerzo por construir la paz, y encontrar vías de solidaridad y reconciliación dentro de un legítimo pluralismo".

"Aquí quedó sellada la libertad de Chile como nación y su inquebrantable fraternidad con el pueblo hermano de Argentina", dijo el Papa ante unas 6.000 personas que colmaban el santuario, en las afueras de Santiago. Luego salió a un podio instalado frente a una amplia explanada, donde expresó un saludo a los campesinos de la región central de Chile ante una multitud de unas 50.000 personas.

Guillermina Cierte, una joven espectadora que había venido en horas de la madrugada para ver de cerca al Pontífice, celebró la presencia de Juan Pablo II en Chile porque "estamos en un país de dictadura". Marta Giménez, una pobladora de Maipú, comentó que la visita del Papa: "Nos hacía mucha falta porque en Chile hay mucho odio, rencor, violencia".

El Pontífice manifestó que "este camino de reconciliación, que es válido universalmente, resulta particularmente importante en vuestra patria que busca, en medio de innegables tensiones, un camino de paz duradera", dijo el Papa, quien luego coronó a la Virgen del Carmen, patrona de Chile, en medio del espectáculo multicolor de una suelta de palomas, las evoluciones de un conjunto folklórico y el saludo de millares de pañuelos blancos.

En el tercer día de su visita a Chile, el Papa pidió a las religiosas que fuesen "instrumentos de reconciliación en la Iglesia y en la sociedad chilena", y a los campesinos de Maipú les encomendó ser dignos de los próceres de la independencia. "El nombre de Maipú evoca gestas heróicas de los padres de la patria. También en Señor pide ahora, a cada uno, un renovado esfuerzo orientado a adquirir las virtudes cristianas, que ese empeño no desdiga del que, en otro terreno, realizaron aquellos próceres".

José Vicencio, un anciano campesino que vino desde unos 30 kilómetros al santuario, se alegró de que el Papa hubiese venido a Chile "para salir de todo lo que estamos pasando: Hay muchos sin trabajo, y hay otros mal empleados".

Y Mario Moresco, un empleado de 21 años quien desde la medianoche se apostó frente a las rejas del Santuario para entrar cuando abrieron los portones seis horas más tarde, dijo que las denuncias que los jóvenes formularon anoche al Papa sobre represión, desempleo y faltas de oportunidades de estudio "son verdaderas", pero opinó que en algunos casos "me parece que se están usando esas denuncias para atacar al gobierno".

El Papa, que coronó a la Virgen del Carmen con una corona que le fue entregada sobre una ofrenda floral rematada en largas cintas de colores, exhortó a los cristianos "a ensanchar el horizonte de las aspiraciones humanas y a rechazar toda ideología que intente encadenar a los requerimientos de una visión materialista del mundo y del hombre".

Preocupación del Santo Padre por la extrema miseria en Latinoamérica

SANTIAGO DE CHILE, 3 (AP).- El Papa Juan Pablo II abogó por la lucha contra la miseria en América Latina y El Caribe, y reiteró una exhortación a las naciones desarrolladas y a los organismos internacionales a elaborar programas de ayuda "audaces".

El Pontífice formuló su llamado en un discurso pronunciado en la sede de la Comisión Económica para América y el Caribe (CEPAL), organismo de las Naciones Unidas con sede en esta capital.

Juan Pablo II, quien hoy cumple su tercer día de visita a Chile, dijo que la crisis de la región entre 1981 y 1985 "ha sido la más seria y profunda del último medio siglo".

Afirmó que ante la "perspectiva de dolor", provocada por la pobreza, "no puedo menos que dirigir un llamado a las autoridades públicas, a la iniciativa privada, a cuantas personas e instituciones de toda la región que puedan oírme, y por supuesto a las naciones más desarrolladas, convocándolas a ese formidable desafío moral que se formulaba hace un año en la instrucción "Libertatis concientia".

El Papa reiteró el llamado contenido en esa instrucción en el sentido de poner en práctica "la elaboración y la puesta en marcha de programas de acción audaces con miras a la liberación socio-económica de millones de hombres y mujeres, cuya situación de opresión económica, social y política es intolerable".

En su discurso, destacó el papel que le cabe a la iniciativa privada y dijo que el estado debe cumplir un papel de subsidio. "El desafío de la miseria es de tal magnitud que para superarlo hay que recurrir a fondo al dinamismo y a la creatividad de la empresa privada, a toda su potencial eficacia, a su capacidad de asignación eficiente de los recursos y a la plenitud de sus energías renovadoras", expresó.

El Papa también abogó por una "economía solidaria", ya que "los pobres no pueden esperar. Los que nada tienen no pueden aguardar un alivio que les llegue por una especie de rebalse de la prosperidad generalizada de la sociedad", afirmó.

Agregó que el problema de la extrema pobreza "es una dolorosa espina clavada en mi corazón".

El Pontífice se refirió también a la deuda externa, y reiteró los planteamientos de un reciente documento de la Comisión Pontificia ... Vaticano al señalar ... "una cooperación que supe... los egoísmos colectivos y ... intereses particulares pue... permitir una gestión efi... de la crisis del ... deudamiento y, más ... general, señalar un progr... en el camino de la justic... económica internacional".

El Papa fue recibido ... el secretario ejecutivo de ... CEPAL, el economista ... gentino Norberto Gonzá... quien resaltó que "la d... nidad de la persona huma... está afectada por las ... siguáldades, el subempl... la pobreza", y que aun... son problemas arraiga... en la región, "hoy se pres... tan con caracteres ... dramáticos y dolor... como consecuencia de ... crisis económica ... lacionada con la de... externa".

El Papa exhortó a las comunidades eclesiales de base a no politizarse

SANTIAGO DE CHILE, 3 (AP).- Las comunidades eclesiales de base, células de pocas personas que trabajan en estrecho contacto con religiosos en los rincones más pobres de América Latina, han impulsado el papel de los laicos en la Iglesia Católica y han reactivado la sociedad, pero también han sido fermento y caldo de cultivo de movimientos revolucionarios y constituyen una preocupación para el Vaticano.

Por eso, el Papa Juan Pablo II, al venir a un país como Chile, en que esas comunidades son particularmente activas y críticas del gobierno del general Augusto Pinochet, les ha instado a mantener su actividad comunitaria de ayuda mutua sin politizarse.

En sus dos primeros días en este país, en una gira que comenzó en Uruguay y continuará en Argentina, el Sumo Pontífice de 800 millones de católicos, mencionó dos veces esas comunidades eclesiales de base, células de pocos miembros que se forman en las parroquias, barriadas y sectores rurales de la llamada "Iglesia Pobre", del Continente.

Hablando ante los pobladores de la zona sur de Santiago, Juan Pablo II dijo que para mantener su identidad eclesial las comunidades deben "evitar la tentación de identificarse con partidos o posiciones políticas que pueden ser muy respetables, pero que no pueden pretender ser la única expresión válida de la proyección evangélica sobre la vida y posiciones políticas del país".

"Esas comunidades son auténticamente eclesiales, cuando la palabra de Dios es la que congrega a los fieles y les impulsa a reflexionar sobre ella para proyectarla", dijo el Papa.

Ese énfasis en lo "eclesial" de dichas comunidades refleja una preocupación que ejemplificó el Presidente saliente del Consejo Episcopal Latinoamericano, CELAM, el obispo argentino Antonio Quarrachino, cuando dijo que el proceso de politización de muchos de esos grupos latinoamericanos los había llevado a denominarse sucesivamente "comunidades eclesiales de base", luego "comunidades de base", y finalmente, "comunidades".

Algunas de esas comunidades se lanzaron decididamente a la acción política y rompieron con sus raíces eclesiásticas, y otras se desintegraron y sus miembros tomaron las armas para lanzarse a la lucha revolucionaria.

En Nicaragua, el proceso de politización desembocó en la creación y oficialización de una Iglesia Clasista, la llamada "Iglesia Popular", opuesta a la Iglesia oficial y apoyada por las autoridades sandinistas. Algunos de los integrantes de ese movimiento, al que la Conferencia Episcopal nicaragüense acusa de ser potencialmente una "Iglesia cismática", han llegado a convertir la misa en una parodia agregándole lemas políticos y símbolos revolucionarios.

El teólogo uruguayo Juan Luis Segundo, uno de los exponentes de la teología de la liberación, opina que ese énfasis en lo político ha llevado a algunos teóricos a dejar el término "teología" para quedarse solamente con "liberación".

ACCIONES DEL BANCO DE CREDITO ORURO

Se ofrecen en venta 5.300 accio... del Banco de Crédito Oruro. Ofertas ... casilla 7137.

CARGA PARA TRINIDAD

CADA KILO c.50

SE RECIBE CARGA EN GENERAL PARA ... CIUDAD DE TRINIDAD TRANSPORTE ... VIA AEREA. REFERENCIAS. FONO 362406 FRIGORIFICO "MOCOVI"

AGENCIA DE VIAJES IATA

Requiere los servicios de counter con certificados IATA y aspiraciones a cubrir cargos de mayor jerarquía. Se paga salario en dólares, más comisiones.

Enviar curriculum vitae a casilla 23087, hasta el día 5 de abril.

Se guardará absoluta reserva.

INSTITUCION PRIVADA DE PROMOCION SOCIAL

REQUERIMIENTO DE PERSONAL

Requiere los servicios a tiempo completo de un ADMINISTRADOR (A) DE EMPRESAS, para implementación de unidades productivas dentro de la ciudad de La Paz, con experiencia de trabajo en sectores populares y grupos humanos.

Las personas interesadas, pueden enviar su Curriculum Vitae, hasta el día viernes 10 de abril a la siguiente dirección:

Calle Héroes del Acre 1400 - 2º piso.
Casilla 21170

La Paz, abril 1987

GUIA PROFESIONAL

MEDICOS

CONSULTORIO UROLOGICO
ENFERMEDADES DE RIÑONES, VEJIGA, URETRA, PROSTATA, ETC., VENEREAS.
Dr. ORIHUELA MONTERO DE (15 a 18)
Dr. RAFAEL ORIHUELA NICOLAU DE (18 a 20).
AV. ARCE 2081 EDIF. MONTEVIDEO 2do. PISO TELF: 326183 (26-25 Abr./213452)

Dr. TOMAS ARAMAYO C.
CIRUGIA-GINECOLOGIA
OBSTETRICIA
Consultorio Mercado 1136. Galería Luz 2º piso. Teléf. domicilio 351977, Consultorio 353880 (26-9/4/213452).

CENTRO MEDICO DE PIEL
Dr. JOHNNY DE LA RIVA GUZMAN
ENFERMEDADES DE PIEL - VENEREAS
VITILIGO - PSORIASIS
Caída de cabellos - Manchas de la piel. Tratamientos Cliogénicos.
Cirugía de piel - Criocirugía.
LIPOASPIRACION
(19-2/4/208534)

CENTRO MEDICO DE ESPECIALIDADES "LA PAZ"
Avenida 6 de Agosto Nº 2380 Tel. 343261 Buscamóvil 810136-8
-GINECOLOGIA-MASTOLOGIA. Dr. Edgar Tapia Arroyo Especializado en Glándulas Mamarias
-CIRUGIA GENERAL Y GASTROENTEROLOGIA. Dr. Edgar Ledezma Gálvez
-PEDIATRIA Y NEONATOLOGIA Dr. Alfredo Rodríguez Vargas.
-NEUROLOGIA Y NEUROCIRUGIA. Dr. Edgar Arene Rada.
-TRAUMATOLOGIA Y ORTOPEDIA. Dr. Alberto Romero Cruz.
-CIRUGIA PLASTICA Y ESTETICA. Dr. Ricardo Ayala Rojas.
-ANATOMIA PATOLOGICA Y CITOPATOLOGIA Dr. Alonso Padilla Villalta.
-LABORATORIO CLINICO E INMUNOLOGICO Dr. Jaime Quintanilla Aguirre.

DR. CARLOS FLORES DE LA RIVA
CIRUJANO PROCTOLOGO
(HEMORROIDES)
Tratamiento en base a frío.
Procedimiento sin dolor, sin complicaciones, ventajoso, moderno.
Dirección: Av. Arce 2355 Edif: Cobija
Telf: Consultorio 341946 Dom: 326571
Atención de 10:00 a 12:00 y 14:00 a 19:00

Dr. ALFREDO RAMIREZ TORRICO Cirujano urólogo. Estudios de Especialización Universidad de Chile. Cirugía y enfermedades de riñones, vejiga, próstata, genitales e infertilidad. Enfermedades venéreas y sus complicaciones. Avenida Camacho 1377 2do. piso Of. 4. Teléfonos 357219 y 364817. Horario: Días particulares de 16 a 19. Sábados de 11 a12. (6-4/4/208523)

ENFERMEDADES DE LA PIEL * ALERGIA-VENEREAS
Dr. Fabio Prado Barrientos, Ph. D.
Acné complicado-Herpes-Manchas de la cara-Alergia infantil.
Edificio Alborada-Mercado Esq. Loayza. 6º Piso. Of. 610. Teléfono 352708. FAVOR PEDIR HORA

GABINETE DE FISIOTERARIA Y ELECTROMEDICINA
Primer Centro de investigación, estudio y pesquisa sobre transtornos de la columna vertebral "dolor de espalda" causado por esfuerzos, levantamiento de peso, caídas y accidentes.
DR. JOS DEMETRIO VILLEGAS C.
MEDICINA INTERNA Y FISIOTERAPIA
Tratamiento clínico-fisioterapéutico con esquema exclusivo y simplificado con electroterapia, ultrasonido, rayos laser, quiropráctica y tracciones.
Consultorio: Av. Heroínas 0237 entre Junín y Hamiraya, de 8.30 a 12.00 y de 14.00 a 19.00 Hs. de lunes a viernes. Teléfono: 49500 Cochabamba. (12-10/4/209836).

Dr. ALFREDO ZEBALLOS BRAVO
ESPECIALISTA EN ENFERMEDADES DE PIEL
Dermatología pediátrica - Estudios inmunológicos en piel, Enfermedades en mucosas, pelo y uñas - implante de colágeno. Alergias - Venéreas. CRIOCIRUGIA - CIRUGIA DE PIEL.
Consultorio Edif. Cóndor 2do. Piso Of. 201 Calle Batallón Colorados.
Fono 359318 Horario mañanas 10-12.
Tardes 16-20
Sábados 10-12
(19-2/4/208534)

Dr. GUILLERMO SUAREZ TEJADA, MEDICO-UROLOGO. Enfermedades y cirugía de riñones, vejiga, próstata, etc. Venéreas. Problemas sexuales. Urología Infantil. Consultorio: Edif. Cine Monje Campero. Primer Piso. Telf. 326703. Domicilio: Telf. 785617. Consultas de 18 a 20 horas.

Dr. JORGE ABULARACH B.
MEDICO UROLOGO
Enfermedades y cirugía de riñones, vejiga, próstata y genitales. Ed. Mariscal Ballivián 4to. piso. Calle Mercado Tel. Dom. 793968 Cons. 321244 de horas 15:30 a 18.30 (27-26 Abr. /213433)

DRA. RUTH MALDONADO BALLON
GINECOLOGIA-OBSTETRICIA
Flujos vaginales anormales, hemorragias, tumores mamarios, planificación familiar, esterilidad conyugal, menopausia, examen pre-matrimonial, prenatal, partos, orientación sexual de la pareja.
Consultorio: Edif. Hermann (frente cine Monje Campero) piso 17, tardes 14 a 19 horas, favor reservar hora Tel. 350040 (6-4/4/208527)

Dr. FELIX SANCHEZ DE LA MATTA
GINECOLOGO - OBSTETRA
Especializado en México-Cali-Colombia
Laparoscopía, diagnóstica. Pre-natal, Partos, Planificación familiar - Esterilidad e infertilidad. Detección precoz del cáncer femenino-Menopausia.
Consultas de 9 a 12:30, Edif. EL CONFOR Of. 402 -4to. piso calle Batallón Colorados final El Prado.
Telf. 327987. Reservar hora. Dom. 326903.
(4-18 Abr/213456)

LABORATORIOS

Dr. RUBEN TEJADA ANDRADE. Laboratorios de análisis clínico "Roux" - Análisis de Sangre en general, bioquímica, orinas, heces. L.C.R., jugos gástricos y duodenal, pruebas de embarazo, parasitológicos y bacteriológicos. Dirección: Edif. Mariscal de Zepita Av. Mariscal Santa Cruz Nº 861. Esq. Pasaje peatonal Bloque "A" 2do. piso. Of. 201 (entre plazas San Francisco y Pérez Velasco). Tels. Lab. 324528. Tel. Dom. 321122 Casilla 2665.

AGENDA

PRESENCIA Av. Mariscal Santa Cruz Edificio ... peranza 2º piso, teléfonos: CENTRAL 372344 - ...

LA PAZ
ESTABLECIMIENTOS FARMACEUTICOS
PARA EL 4 DE ABRIL

10 DE FEBRERO, c. Illampu Nº ... 326864; EL INDIO, c. Colón Nº 610, Tel. ... SAGRADO CORAZON, c. Bueno Nº ... Camacho, Tel. 354060; 6 DE AGOSTO ... Villazón, Nº 1984, Tel. 322680; SOC... c.Landaeta Nº 670 Tel. 363572; JUSTO ... Otero de la Vega Nº435, Tel.369194; ... GERARDO, Av. Saavedra, Nº 2160; ... 323601; UNIVERSO, Plaza Uyuni, Tel. ... INCAHUASI, c. Gral. Camperd 1730 V.S. ... 2ºC.; PERALTA, Av. Tejada Sorzano ... JUNIOR, c. Constitución 255 Z. Norte, Tel. ... ENTRE RIOS, Av. Entre Ríos Nº 1140, Tel. ... SAN JOSE, Av. Baptista Nº 866, Tel. ... NUESTRA SEÑORA DE LA PAZ, Av. ... Aires Nº 1145; SAN VICENTE DE PA... Sagárnaga Nº 425, Tel. 350287; SEGUENCO... Ernest Rivera Nº 7055 Seg., Tel. ... PALERMO, c. 14 esq. Sánchez Bustamante ... 792214; ESMERALDA, Av. Ballivián 12... Satélite, Tel. 811101.

SUCRE

Del 2 al 9 SUCRENSE Tel. 25548 Estudiantes ... Del 9 al 16 CRUZ ROJA Tel. 23672 Colón ... Del 16 al 23 SAN JORGE Tel. 21923. Arenales ... Del 23 al 30 SAN JOSE Tel. 25309 Av. Hernando ... Nº 703; Del 30 al 7 SALVADORA Tel. 23911 ... Nº 371.

TELEFONOS DE TERMINAL DE BUSES LA ...

Informaciones Terminal de Buses Tels. ... 367276. Transportes KORILAZO Tel. ... Transportes AROMA Tel. 357449 ... "NOBLEZA" Tel. 361427 Pullman ATL... 328621. Pullman AVAROA Tel. 3270... COPACABANA Tel. 366783. Pullman ... Tel. 355854 Pullman URUS Imperial ... Flota Relámpago. Tel. 369758. Flota AND... 320471. Flota EL DORADO Tel. 359153 ... FRANCISCO Tel. 378084. Flota ORU... 354612. Flota BUSTILLOS. Tel. 3268... PUNATA TEL. 377909. FLOTA PANAME... Tel. 371119 Transportes LITORAL Tel. 35... portes INQUISIVI Tel. 341050. Pullman ... Tel. 353214. Transportes COPACABA... 322888. Transportes 6 DE AGOSTO ... Transportes SAN LORENZO Tel. 328911 ... VELOZ DEL SUD Tel. 323146. Transp... Tel. 361321 Transportes EL CONDOR ... Transportes LA PAZ Tel. 359629. Pullman ... Tel. 352113 Autobuses POTOSI ... Transportes 10 DE NOVIEMBRE Tel. 361133 ...

TELEFONOS DE URGENCIA

HOSPITAL DE CLINICAS Maternidad ... TRANSITO Tel. 371224 y 371220 ... PUBLICA Tel. 118 - 376668 MATERNI... 314414. NEUROCIRUGIA Tel. 320728 ... NADO Tel. 322823 BOLIVIAN POWER ... RECLAMOS, Tel. 354357. BOMBEROS ... 378468 - 378469 - 119. HOSPITAL DE ... CENTRAL Tel. 376472. ATENCION DE ... DOMICILIARIO Tel. 360700 RADIO P... Tel. 110. AASANA (Aeropuerto Información ... Piloto Tel. 810122. SAMAPA ... DIRECCION NAL. DE INVESTIGAC... 356124 y 125128. ESTACION CENT... 353510 - 352510. BUSCAMOVIL Cen... Tel. 810136. Instituto Nacional de ... pendencia (INIF) Tel. 35 184. Atención ... horas del día.

H. MUNICIPALIDAD DE LA PAZ

TELEFONO DEL RETEN ... MUNICIPAL DE EMERGENCIA Tel. ... 375266 TASA Reclamos Tel. 133. Informaciones ... 104. Señorita Hora Tel. 117 y Larga Distancia ... Tel. 356700 Interior. Tel. 101 Informes Tel. 350...

EMPRESAS AEREAS

LUFTHANSA Oficinas Aeropuerto ... Oficinas Carga Aeropuerto Tel. 811923. Tel. ... ARGENTINAS Tel. 351711. AIR ... 351740 EASTERN AIRLINES INC. ... 1440 Edif. Herrmann, planta baja, Tel. ... 351360-61-62 Aeropuerto 810114. ... 810215 LINEA AEREA IMPERIAL ... Mariscal de Zepita Local Comercio Nº ... 369306 Potosí Calle Matos Nº 86. Tels. ... Sucre Plaza 25 de Mayo Tel. 5931 ... Heroínas Nº 3838 Esq. Baptista UNITOURS ... 27711 - 29832 Casilla 1078. Santa Cruz ... CRUCEÑA DE TURISMO Suárez de ... Tels. 41068 - 36372 Casilla 3457 Tarija ... Sucre 620 Tel. 3394- 2600 Casilla 61.

PRESENCIA

Director: *Armando Mariaca V.*
Jefe de Redacción: *Carlos Arze C.*

"No dudéis en defender siempre los legítimos derechos de la persona"

El Papa, en su octava visita a Latinoamérica, ha expresado, en Santiago de Chile, en una exhortación al episcopado chileno, que no "deben dudar en defender siempre los derechos de la persona".

El Papa ha puesto en vigencia, nuevamente, el derecho que tiene la Iglesia de defender la causa de los pobres, de los desposeídos, de los que sufren hambre, enfermedades, guerras y otros males que vulneran su condición de hijos de Dios y sus derechos como persona humana, como seres que han sido creados por Dios a su semejanza.

Exhortó a los obispos a que contribuyan, "con todas sus fuerzas, a rechazar y evitar la violencia y el odio en Chile"; sus palabras, son aplicables a todos los obispos del mundo, porque ellos han asumido siempre misiones en bien de sus países. La fuerza moral del Papa y su condición indiscutible de líder espiritual de toda la Tierra, da lugar a que sus mensajes tengan un hondo significado y adquieran, especialmente en Chile y en países donde existen gobiernos de facto o totalitarios - caso de los comunistas que, por permanecer en el poder, no vacilan en sembrar más división, más odio y más persecución, dando lugar a la presencia de reacciones que perjudican a todos -.

El Papa, preocupado por la situación en Chile, habló con valentía y sinceridad; pero lo hizo en bien del hombre, de su derecho a la libertad y a la justicia. El, con profundo conocimiento, con la autoridad que da la práctica sincera y profunda del cristianismo, busca que se comprenda los derechos y las angustias de los hombres, su sed de libertad, de vivir en paz y tranquilidad y conforme a normas de civilización, de respeto y consideración al bien común.

Para muchos, seguramente que el Papa "se entromete en política"; pero esos "muchos" no comprenden que la Iglesia - y mucho más el Vicario de Cristo - tiene la obligación de intervenir en todo lo que atinge al ser humano, en velar por su seguridad, su goce de derechos inalienables y su bienestar, no sólo espiritual sino también material. No faltarán los denostadores de la acción papal, los que critiquen su accionar en Chile o en cualquier otro país; tampoco estarán ausentes del panorama crítico mundial los que creen que el Sumo Pontífice debe concretar su misión al espíritu, sin comprender que ese espíritu es parte del hombre, de su condición de ser hijo de Dios.

El Papa, en Chile o en cualquier parte de la Tierra, lo único que hace es cumplir con el mandato de Cristo: "Salvar al hombre, buscar su bienestar y superación"; no sólo para lo temporal sino para lo eterno.

Mejorar las exportaciones no tradicionales

El subsecretario de Comercio ha indicado que el gobierno debería empeñarse en "fomentar las exportaciones no tradicionales", como la mejor opción para equilibrar la economía del país.

Precisó que es urgente identificar los productos que tengan acogida en los mercados foráneos; se refirió también a la urgencia de que la producción sea de buena calidad y tenga precios competitivos. Estas afirmaciones tienen concordancia con la realidad del país, puesto que no podemos citar todas nuestras esperanzas en las exportaciones mineras o gasíferas que, hasta ahora, han sido los mayores rubros de nuestros ingresos de divisas.

Lo hecho hasta ahora en el campo de las exportaciones no tradicionales es tan poco, que bien podría calificarse de incipiente; por otro lado, hay que reconocer que no existe una planificación adecuada en este campo y lo poco que exportamos está librado al criterio de empresarios privados que han sabido arriesgar e introducir su mercadería, especialmente en países vecinos. Una planificación acorde con los mercados internacionales, y que sea producto de una producción racionalizada, se impone más que nunca en este tiempo.

El anuncio del "agropoder" tiene que ser una realidad; lamentablemente, hasta ahora, muy poco se ha hecho al respecto. Se han anunciado créditos para las labores agropecuarias; sin embargo, no se han concretado en hechos que permitan vislumbrar, en este campo, un aumento de la producción y la productividad, que alienten posibles rubros de exportación en condiciones competitivas con el producto extranjero.

Es importante, por otra parte, que el gobierno dicte las disposiciones precisas para que la reactivación - especialmente en el campo de la agropecuaria - sea una realidad. Esas disposiciones tienen que contener, forzosamente, planificación sobre los productos que deberían tener prioridad, especialmente en lo que se refiere a la producción de cada departamento; de otro modo, una acción desordenada lo único que hará es crear problemas y bajar la calidad de los productos.

Los bárbaros y la política

Por Ricardo Franco Lanceta

Antiguamente, en la definición romana, los bárbaros no eran precisamente salvajes, sino tribus refinadas que no hablaban el idioma nativo. Cuando los bárbaros son invasores, tal el caso de los germanos, Roma tuvo que resignarse a aceptarlos primero y a universalizarlos después, gracias a la humanizadora contribución del cristianismo. Entonces, no existían aún las logias masónicas. Pero, si de bárbaros contemporáneos debemos hablar, por fuerza de las circunstancias tenemos que vincularlos con la política cotidiana, con el agravante de que, en nuestros días, no sólo lo son por el idioma, sino mentales.

En el caso particular de Bolivia, que nos interesa, no pueden considerarse bárbaros lo quechuas, aymaras y guarayos ni los que se entienden en buen decir español. No podemos afirmar lo mismo de los demás, en especial de los que hablan de problemas bolivianos en mal castellano y pensando en idiomas bárbaros.

En el mundo de la política y de la economía, por analogía, podemos definir distintos tipos de culturas. Y el tema tiene mucha importancia, pues tiene relación directa con el destino de los pueblos autóctonos, víctimas de las manifestaciones bárbaras. Así, tenemos una cultura bárbara de tipo ideológico, cuya manifestación más genuína la agitación y la violencia; otra es la del lenguaje económico que emplea el Fondo Monetario Internacional al servicio del coloniaje financiero. Otros, que bien hablados en español, practican el barbarismo. Hay, también, otro cultural que no es expresión de valores genuínos sino de intereses de una civilización dominadora de países a través de toda suerte de consumos. Como podemos apreciar, eso de bárbaros, al revés de lo que ocurría en el mundo antiguo, hoy se manifiesta como una opresión materialista y colonizadora al servicio de intereses extra-nacional.

Los países pobres no tenemos otro recurso para entendernos bien y unirnos, que hablar el mismo lenguaje y hablarlo con claridad para que nadie tenga dudas ni sospechas, madre fecunda de todos los conflictos

Defender el lenguaje, en el caso que nos interesa, es defender nuestra cultura, como la más amplia expresión de los intereses y de los valores nacionales. Debemos redimir el arte del buen decir, de toda intromisión bárbara, porque con ello estamos redimiendo los dolores que hoy angustian a la población de todo el país. No es esta una cuestión de mera semántica, es una cuestión más profunda que hace a la dignidad de la patria. Si los bárbaros modernos ofenden su patrimonio, debemos reaccionar con coraje moral para expulsarlos en defensa de los mejores intereses nacionales. En nuestros tiempos, esta forma de coloniaje no viene a humanizar la vida de los pueblos, como fue en los tiempos antiguos. La actual colonización es opresora y represora, al servicio de nuevos imperios que juegan el destino de la humanidad en la usura del dinero y no en la vigencia de valores que dignifiquen al hombre por la libertad y rediman pueblos por la justicia y la paz. El lenguaje bárbaro, es un lenguaje extranjero al servicio de intereses foráneos. La misión de todo patriota, es defender la nación de cualquier tipología bárbara, denunciándola, ahí donde se manifieste, no importa a través de qué personajes y de qué patrimonios de riquezas.

Iniciativa reformista de Gorbachev

Por Tomás Guillermo Elio

En contraste con el declinante fulgor de la estrella norteamericana del presidente Reagan, es creciente la luminosidad que cobra la estrella del dirigente ruso Gorbachev.

En "ALGO SOBRE LA REALIDAD DE LA URSS" (PRESENCIA 9.11.84), comentó que "El segundo Secretario General del Partido Comunista Michael Gorbachev, posible sucesor de Chermenko, predije, favorece un cambio radical de la economía rusa". Cité a Robert Kayser del Washington Post, quién afirmó que según recientes informes, Gorbachev estaría considerando una nueva variante de la Nueva Política Económica, cuya aplicación por Lenin, abrió la participación empresarial campesina. "Gorbachev, añadí, habría expresado privadamente que la administración burocrática (centralista) de los Ministerios desalienta las empresas y bloquea las reformas propuestas". Gorbachev, anticipé, "propiciará una mayor autonomía de la clase gerencial, porque considera que la capacidad empresarial, constituye elemento esencial del desarrollo económico".

Desde entonces Gorbachev, ha ascendido a Secretario General. Su autoridad ha ido en aumento. Ya no sólo se limita su quehacer al ámbito económico; por sus iniciativas ha cobrado relieve mundial en el campo político, sus ideas modernas, su nuevo estilo, sus ademanes e incluso su manera de vestir y de presentarse ante el mundo social acompañado de su elegante y hermosa mujer Raisa, sugieren cambio. Una de las características que lo distingue de sus predecesores es su extroversión, que parece buscar romper la barrera del aislamiento ruso, lo que hace tiempo hizo decir a un funcionario alemán occidental que "Alemania también conoció un gran propagandista que pretendió hacer del nacismo una corriente política mundial", refiriéndose indudablemente a Goebels el Ministro de Información nazi que se esforzó por exportar el nacismo al mundo entero. El aludido político alemán tuvo que pedir disculpas por la peyorativa comparación, pero no hay duda que Gorbachev está en plan de ampliar la esfera de influencia soviética. No le basta el escenario constituído por Alemania Oriental, Checoslovaquia, Polonia, Hungría, Rumania, Bulgaria, Cuba, Nicaragua, Afganistán. Busca proyectarse al resto del mundo.

Su política de apertura GLASNOST, comentada por TIME 2.3.87, que expuso en la "Conferencia para un Mundo Libre de Armas Nucleares y Sobrevivencia de la Humanidad", a la que invitó a más de mil personalidades entre artistas, intelectuales, hombres de negocio y figuras políticas de más de 80 países, recientemente reunida en Moscú, evocó la visión de "glasnost", como una apertura política ante la amenaza de guerra nuclear, que pende siniestramente sobre la humanidad. Es evidente el propósito propagandístico de Gorbachev, que se empeña en presentar a Rusia como campeón de paz y de la desnuclearización.

No será difícil para Gorbachev vender su "pacifismo" a los pueblos atemorizados por el incremento de los artefactos nucleares que hacen prever la extinción del planeta, pero de otro lado no le será fácil hacer creer en la sinceridad de la apertura, a menos que se manifieste concretamente en las negociaciones desarmamentistas de Ginebra y en las dirigidas a remover los misiles de medio alcalce en Europa.

¿Qué relación guarda todo esto con el Tercer Mundo y en especial con nuestra América Latina y particularmente con Bolivia?

No obstante la oposición que el mismo Gorbachev anticipaba de los miembros conservadores del Comité del Partido Comunista, ha logrado imponer sus iniciativas reformistas, cual lo evidencia el Mensaje del Kremlin que insta a la población soviética a trabajar intensamente en pro de dichas reformas (PRESENCIA 16.3.87). Es un triuafo político de Gorbachev que lo afirma en el ejercicio de la Secretaría General de la URSS.

El mensaje sostiene que en la Unión Soviética no existe la explotación del hombre por el hombre. ¿Pero qué otra cosa significa que una infima minoría, cual es el Partido Comunista, comparado con la mayoría de cerca de trescientos millones de habitantes sometidos a la "Dictadura del Proletariado"?. Asevera, además, que en la URSS no hay desocupación, ni pobreza, ni analfabetismo, que son males que aquejan a la mayoría de los países del Tercer Mundo infiltrada por comunistas, instrumentos del Kremlin, que ahora tendrán una bandera más que blandir.

Más no hay que llamarse a engaño. El Tercer Mundo conserva la libertad que carece el hombre bajo el régimen soviético. Por lo demás está por ver si en el plano económico, tendrán éxito y serán realizables las iniciativas reformistas de Gorbachev. Y sobre todo si se llevarán a cabo dentro de un plano democrático, como ha anunciado su autor.

Hay razones para dudar de la sinceridad de las iniciativas reformistas de Gorvachev, que hasta ahora ha demostrado su afán de ampliar el ámbito de su acción más allá de la Cortina de Hierro.

La NOTA del día

Señor Presidente:

La actitud de los miembros de la bancada parlamentaria del MNR es censurable bajo todo punto de vista; parecería que ellos quieren erigirse en opositores al gobierno que deben defender y gracias al cual han sido elegidos diputados.

La falta de "quorum" del día jueves, por ausencia de diputados del MNR, ha dado lugar a que no se aprueben importantes disposiciones legales; con su actitud, dan motivos, a la oposición al gobierno, para criticarlo duramente por la "presencia de tropas norteamericanas" en nuestro territorio; no otra cosa significa el hecho de no haberse aprobado las maniobras conjuntas de las FF.AA. y una fracción del ejército de los Estados Unidos.

Buena parte del período legislativo pasado ha sido nula; es sensible que sean los propios integrantes del MNR -a veces junto a los de ADN, integrantes del Pacto por la Democracia- los principales inasistentes a reuniones de esa cámara. Ojalá que en el congreso extraordinario, convocado para el próximo lunes, no haya esta especie de "boicot" y la asistencia sea masiva, con objeto de aprobar importantes disposiciones, entre ellas, el presupuesto general de la nación, convenios de créditos, leyes sobre partidos políticos y, si fuese posible, otras necesarias para la buena marcha del país.

Será bueno, de todos modos, que usted llame la atención a su militancia que ocupa bancadas en la cámara de diputados, porque ¿deben o no ser consecuentes y leales con usted y su partido? ¿Tan poco les interesa los asuntos del país? ¿No han sido elegidos - así sea mediante simple lista- para servir a la nación?

De usted, respetuosamente

Santiago

Las raíces de hoy

Por Víctor Alba

BARCELONA. (ALA).- Hay en curso, y, nada menos que catorce guerras - unas males y otras de guerrillas - se cuentan ce puntos "calientes", en los cuales den estallar conflictos abiertos en alquier momento.

Probablemente ninguna otra época de historia ha sido tan pródiga en un demamiento simultáneo de sangre por ra de los hombres. Al mismo tiempo, guna época de la historia ha visto un iodo tan largo - ya va para más de renta años - sin un conflicto generalizado.

Tal vez lo primero sea el pago por el undo. Habría que agregar a este balanuna veintena de conflictos no sangrienpero penosos, amenazadores y que, ntualmente, podrían conducir a demamiento de sangre: huelgas, inflación, empleo, desconsuelo juvenil, deilibrio Norte-Sur, tensiones tecgicas dentro de las sociedades más ersas, estallidos nacionalistas, fanatisideológico y religioso, racismo, endamiento, dictaduras.

Nada de esto ha caído del cielo ni ha ido por generación espontánea. Todo tiene sus raíces lejanas en la historia: Gorbachev no puede librarse de la sombra de Iván y de Pedro el Grande, como Reagan no puede librarse de la de Lincoln, ni los países latinoamericanos de la de la España conquistadora ni España de la de los árabes.

Pero hay otras raíces, más evidentes, más cercanas, dentro de nuestra misma generación. Por esto es interesante señalar, como ha hecho Jean Daniel en Paris, los acontecimientos de hace veinte y diez años, de los cuales se derivan, directa o indirectamente, los de hoy. Relacionar los unos con los otros es un buen ejercicio de lógica en un mundo que cada día parece más una historia de locos contada por beodos y contemplada por retrasados mentales. Veamos, pues.

En 1977, hace diez años, los militares "marxista-leninistas" toman el poder en Etiopía. Brejnev amenaza a los Estados Unidos para que cesen sus "intolerables intervenciones" en favor de los disidentes. En España se celebran las primeras elecciones libres desde 1936. Sadat visita Jerusalén. Bokasa se hace coronar emperador del "imperio" centroafricano. Diecisiete países europeos firman un tratado de represión del terrorismo, pero este no cesa por ello. Muerte sospechosa en la cárcel de los dirigentes de la banda terrorista alemana, Baader-Meinhoff. En el Sahara se enfrentan tropas marroquíes y argelinas. En América Latina quedan solamente cuatro o cinco países que puedan considerarse democráticos.

Veamos cuáles fueron los acontecimientos que marcaron el año 1967, un decenio antes de los que se acaban de citar y dos decenios antes de los que marcarán este 1987 que estamos comenzando a vivir.

En Grecia, los coroneles toman el poder. Estalla en Viafra una larga guerra civil, muy mortífera. Nasser prohibe el paso de buques israelíes por el estrecho de Tirán e Israel lanza la guerra de los Seis Días, derrota a Egipto y Siria y el parlamento israelí decreta la anexión de la parte árabe de Jerusalén. De Gaulle preconiza, nada menos que en Varsovia, una Europa "del Atlántico a los Urales". El presidente norteamericano Johnson nombra por primera vez a un negro juez de

(Pasa a la pág. 9

Lecturas bíblicas

Jesús es Resurrección y Vida

Por Mons. Armando Gutiérrez Granier

Evangelio según San Juan 11,1-45

En aquel tiempo, había un hombre que se llama Lázaro, natural de Betania, el pueblo de María y de su hermana Marta. Esta María, que era hermana de Lázaro, fue la que derramó perfume sobre los pies del Señor y los secó con sus cabellos. Así pues, las dos hermanas mandaron a decir a Jesús: Señor, tu amigo está enfermo. Jesús al oirlo dijo: Esta enfermedad no va a terminar en muerte, sino que ha de servir para mostrar la gloria de Dios, y también la gloria del Hijo de Dios.

Aunque Jesús quería mucho a Marta, a su hermana y a Lázaro, cuando le dijeron que Lázaro estaba enfermo se quedó dos días más en el lugar donde se encontraba.

Después dijo a sus discípulos: Vamos otra vez a Judea. Los discípulos le dijeron: Maestro, hace poco los judíos de esa región trataron de matarte a pedradas, y otra vez quieres ir allá? Jesús les dijo: No es cierto que el día tiene doce horas? Pues si uno anda de día, no tropieza, porque ve la luz que hay en este mundo; pero si uno anda de noche, tropieza porque le falta de luz. Después añadió: Nuestro amigo Lázaro se ha dormido, pero voy a despertarlo. Los discípulos le dijeron: Señor, si se ha dormido, es señal de que va a sanar. Pero lo que Jesús les decía es que Lázaro había muerto, mientras que los discípulos pensaban que se había referido al sueño natural. Entonces Jesús le dijo claramente: Lázaro ha muerto. Y me alegro de no haber estado allí, porque así es mejor para ustedes, para que crean. Pero vamos a verlo. Entonces Tomás, al que llamaban al Gemelo, dijo a los otros discípulos: Vamos también nosotros, para morir con él. Al llegar, Jesús se encontró con que ya hacía cuatro días que Lázaro había sido sepultado. Betania se hallaba cerca de Jerusalén, a unos tres kilómetros; y muchos de los judíos habían ido a visitar a Marta y a María, para consolarlas por la muerte de su hermano. Cuando Marta supo que Jesús estaba llegando, salió a recibirlo; pero María se quedó en la casa. Marta le dijo a Jesús: Señor, si hubieras estado aquí, mi hermano no habría muerto. Pero yo sé que aún ahora Dios te dará todo lo que le pidas. Jesús les contestó: Tu hermano volverá a vivir. Marta le dijo: Sí ya sé que volverá a vivir cuando los muertos resuciten, en el último día. Jesús dijo entonces: Yo soy la resurrección y la vida. El que cree en mí, aunque haya muerto, vivirá; y todo el que vive y cree en mí, no morirá jamás. Crees esto? Ella dijo: Sí, Señor, yo creo que tú eres el Mesías, el Hijo de Dios, el que tenía que venir al mundo. Después de decir esto. Marta fue a llamar a su hermana María, y le dijo en secreto: El Maestro está aquí y te llama. Tan pronto como oyó, María se levantó y fue a ver a Jesús. Jesús no había entrado todavía en el pueblo, estaba en el lugar donde María se había encontrado con él. Al ver que María se levantaba y salía rápidamente, los judíos que estaban con ella en la casa, consolándola, la siguieron pensando que iba al sepulcro a llorar. Cuando María llegó a donde Jesús, se puso de rodillas a sus pies, diciendo: Señor si hubieras estado aquí, mi hermano no habría muerto. Jesús, al ver llorar a María y a los judíos que habían llegado con ella se sintió profundamente triste y conmovido les preguntó: Dónde lo sepultaron? Le dijeron: Ven a verlo, Señor, y Jesús lloró. Los judíos dijeron entonces; Miren cuánto lo quería! Pero algunos de ellos dijeron: Este que dio la vista al ciego, no podría haber hecho algo para que Lázaro no muriera? Jesús, otra vez muy conmovido, se acercó a la tumba. Era una cueva, cuya entrada estaba tapada con una piedra. Jesús dijo: Quiten la piedra. Marta, la hermana del muerto, le dijo: Señor, ya debe oler mal, porque hace cuatro días que murió. Jesús le contestó: No te dije que, si crees, verás la gloria de Dios? Quitaron la piedra, y Jesús mirando al cielo dijo: Padre, te doy gracias porque me has escuchado. Yo sé que siempre me escuchas, pero lo dijo por el bien de esta gente que está aquí, para que crean que tú me has enviado. Después de decir esto, gritó: Lázaro, sal de ahí! Y el muerto salió, con las manos y los pies atados con vendas y la cara envuelta en un lienzo. Jesús les dijo: Desátenlo y déjenlo ir. Por esto creyeron en Jesús muchos de los judíos que habían ido a acompañar a María y vieron lo que él había hecho.

Marta y María avisaron a Jesús que su amigo Lázaro estaba enfermo. Jesús no pensó que fuera de muerte. Serviría para mostrar la gloria de Dios.

Sabiendo la enfermedad de Lázaro, a quien mucho quería, quedó dos días más donde se encontraba. Después, dijo a sus discípulos: Volvamos a Judea. Trataron de disuadirle pues había querido matarlo. Pero Jesús insistió. Nuestro amigo Lázaro duerme: voy a despertarlo. No se trataba de sueño natural. Jesús precisó: Lázaro ha muerto y me alegro de que su muerte sirva para que ustedes crean. Tomás dijo: Vamos y muramos con él. Cuando llegó Jesús hacía cuatro días que Lázaro había muerto. Muchos amigos de Marta y María habían acudido a darles pésame. Marta salió a recibirlo. Si hubieras estado aquí-dijo-mi hermano no habría muerto. Jesús le dijo: Tu hermano volverá a vivir. Sabemos que volverá a vivir en el último día dijo ella. Jesús dijo entonces: Yo soy la resurrección y la vida. El que crea en mí, aunque haya muerto, vivirá. Y todo el que vive y cree en mí no morirá jamás. ¿Crees esto? Sí, Señor, creo que eras el Mesías Hijo de Dios. María llamó a su hermana. Ella, puesta de rodillas ante Jesús, exclamó: Si hubieras estado aquí mi hermano no habría muerto. Al ver llorar a todos Jesús se conmovió y preguntó: ¿Donde lo sepultaron? Al ver el lugar, Jesús lloró. Ordenó que quitaran la piedra. Ya debe oler mal: hace cuatro días que murió. Dijo Jesús: Si crees, verás la gloria de Dios. Jesús oró al padre. Luego ordenó: Lázaro, sal de ahí. Y el muerto salió con manos y pies vendados. Desátenlo y dejenlo ir. Al ver el milagro muchos creyeron. Creemos nosotros que Jesús puede devolver la existencia a los que han muerto y darles nueva vida?.

Salgamos convencidos de que es posible vencer a la muerte con la vida, con el poder de Dios.

La resurrección de Lázaro es anuncio de la resurrección integral. Ella no es prolongación de la vida sino transformación de la persona. Es la creación del hombre nuevo, fundamento de la fe.

Primera lectura.- Ezequiel, 37,12-14. El Señor anuncia que abrirá las tumbas y restituirá a Israel a su tierra. Y entonces reconocerán que yo soy el Señor. Con el aliento de Dios volverán a vivir y los instalaré en su propia tierra. Sabrán que el Señor lo que dice lo hace.

Segunda lectura.- Carta de San Pablo a los Romanos, 8,8-11. No agradan a Dios los egoístas. Ustedes no tienen ya esa manera de ser. Su vida ha sido transformada por el Espíritu. El que no tiene el Espíritu de Cristo no es de Cristo. Pero si Cristo vive en ustedes espiritualmente están vivos, aunque el cuerpo siga destinado a la muerte por causa del pecado.

Y si el Espíritu del que resucitó a Jesús de entre los muertos, el mismo devolverá la vida al cuerpo mortal que ustedes tienen por obra del Espíritu de Dios que en ustedes reside.

Antes de iniciar el Evangelio pedimos a Dios que perdone a su pueblo.

Yo soy la resurrección y la vida. El que cree en mí, aunque haya muerto, vivirá.

Jesús es la Resurrección y la vida, no sólo con palabras sino con hechos. Lo que hizo con Lázaro lo hará con nosotros si creemos que nada es imposible a Dios.

Libertad económica y usura

Por Antonio Peres Velasco

El sistema de libertad económica vigente ha sido cuestionado. Muy pocas veces, sin embargo, se ha cuestionado tal sistema, a partir de la consideración de sus pequeños males, que pasan inadvertidos. Uno de esos males está constituido indudablemente, por el recrudecimiento de una vieja práctica delictiva: la usura.

Históricamente, la usura constituyó un motivo de preocupación no sólo para los entendidos en cuestiones jurídicas, sino -por sus graves implicaciones éticas y económicas - para la propia Iglesia y los gobernantes no afiliados a la exaltación de la libertad económica. La usura está constituida por los siguientes elementos: a) Existencia de un préstamo de dinero; b) Percepción de intereses y/o recargos superiores a la tasa máxima legalmente permitida; c) Circunstancias personales de la víctima y relativos a necesidad económica, ligereza o inexperiencia, etc.; y d) Agravantes por la habitualidad y profesionalidad, uso de artificios y engaños, encubrimiento mediante otras formas de contrato, etc.

En Bolivia, la usura quedó tipificada como conducta delictiva sólo a partir de la promulgación de la Ley de 05.01.61; ya que, antes de esa fecha, no constituía delito, bajo el principio de la libertad de contratación. En la actualidad, la usura constituye un tipo delictivo establecido por los Arts. 360 y 361 del Código Penal. El Art. 360 define el tipo penal de la usura y establece las sanciones pertinentes; mientras que, el Art. 361 regula los alcances de la usura agravada. Integrando el marco jurídico legal vigente en esta materia, el Código Civil establece - en su Art. 409 - que el interés convencional no puede exceder del tres por ciento mensual y - en su Art. 413 - que, el cobro de intereses convencionales en una tasa superior a la referida anteriormente constituye usura.

Bajo las actuales condiciones económicas, el marco legal relativo a la usura ha sido flagrantemente desconocido, no sólo por el incremento de las viejas prácticas usurarias existentes, sino por la expansión de nuevas modalidades de usura, gestadas -en algunos casos - bajo el oscuro patrocinio de abogados. Han proliferado negocios inmobiliarios y oficinas de abogados, cuya función real y predominante es la realización de operaciones de crédito usurarios. Estos ilegales agentes financieros, que vienen a constituirse en una parcela de la actividad económica informal, operan bajo varias modalidades de colocación usuraria de capitales, que por las circunstancias coercitivas se constituyen en casos de usura agravada. Nos referimos, concretamente, a los contratos de venta de inmuebles con pacto de rescate y a la consignación de joyas, oro, etc.

En el primer caso, el préstamo está encubierto por una venta de inmueble con pacto de retroventa, en la que: a) El prestatario aparece como vendedor de un inmueble y el prestamista aparece como un comprador del mismo; b) El préstamo aparece como precio de venta del inmueble con sujeción a un plazo que corresponde a plazo de rescate; y c) El interés queda estipulado verbalmente, bajo el mecanismo de seguridad de perfeccionamiento de la venta, por incumplimiento en el pago. Bajo esta modalidad, los deudores pagan tasas de interés del diez por ciento (10%) mensual y son obligados a desposeerse de sus inmuebles, por sumas bajas. Este delito goza de una minuciosa elaboración en su apariencia legal y documental, para no generar pruebas que pongan al descubierto la operación usuraria. Así por ejemplo, las entregas a cuenta de capital se documentan como pago parcial del precio de la retroventa.

En el segundo caso, el préstamo queda respaldado con la consignación de joyas u otros bienes de valor, tasados a menos de la mitad de su valor real, bajo la celebración de pactos que facultan la disposición de tales bienes en condiciones ostensiblemente favorables a los prestamistas o intermediarios.

Estas prácticas usurarias no se desarrollan precisamente en el campo de la clandestinidad, sino que gozan de una amplia cobertura publicitaria en periódicos especializados en avisos comerciales. Las notarías, los avisos comerciales y la experiencia cotidiana, dan cuenta de la aparición de una nueva casta de agentes financieros constituida por abogados, corredores inmobiliarios, prestamistas y otros, dedicados tanto a la colocación de préstamos usurarios cuanto a la captación y arbitraje de fondos de terceros. No hace poco fueron conocidas las irregulares operaciones de oficinas dedicadas a captar depósitos de terceros para su colocación en préstamos usurarios. Se está configurando una actividad financiera

(Pasa a la pág. 9

Visitará a Bolivia el administrador del PNUD

El día domingo llega a La Paz el señor William Draper, administrador del Programa de las Naciones Unidas para el Desarrollo (PNUD), con objeto de tomar contacto con las autoridades del Gobierno, estudiar la marcha de los programas de cooperación que dicho organismo tiene con nuestro país y, seguramente, ver la posibilidad de desarrollar otros.

Es muy frecuente la crítica a los grandes organismos internacionales y concretamente a la O.N.U. observando su incapacidad para resolver los grandes problemas que afectan el mundo, entre ellos el de la paz. Ciertamente, la ONU carece del poder ejecutivo que le permita emitir fallos para dirimir las discrepancias internacionales y hacer cumplir dichos fallos. Sin embargo, son innumerables los casos en los que, la sola posibilidad de ventilar tales discrepancias en un foro abierto, ha servido para aflojar las tensiones y preparar el terreno en el que las sugerencias de la ONU han preservado la paz y sus tropas internacionales (los casos azules) han mantenido, en la práctica, esa paz.

Pero son, sobre todo, los organismos especializados dependientes de la ONU los que realizan una costante actividad de servicio al mundo en sus respectivos campos como el de la Organización Mundial de la Salud, OMS, la FAO en el terreno de la alimentación y programas de mejoramiento de la producción y distribución de alimentos, la OIT en el campo laboral UNICEF, auxilios a la niñez y tantos otros.

Un sitio especial ocupa el PNUD que es la más grande organización de cooperación técnica en el mundo cuyos fondos se otorgan en calidad de donaciones no reembolsables. Además, deja oír su voz, de la más alta autoridad, en la discusión internacional de problemas de países como Bolivia cuya crítica situación expuso y apoyó en la reunión del Grupo Consultivo de París, en diciembre del año pasado cuando se discutían las perspectivas de corto plazo para nuestro país.

En la actualidad, el PNUD tiene programas de cooperación vigentes en Bolivia en sectores claves como el Agropecuario, de Energía, apoyó al sector público, industria, deuda externa, etc.

El señor Draper se entrevistará con el presidente de la República, el Vicepresidente, Canciller, Ministro de Planeamiento y miembros del gabinete económico.

No puede ser más oportuna su bienvenida la presencia del señor Draper en Bolivia en momentos en los que hacen crisis algunos de los más agudos problemas socio-económicos del país en este tiempo.

Ministro de Educación sugiere estudiar matrícula de ingreso a la Universidad

El ministro de Educación sugiere a la Universidad que estudie un tratamiento diferenciado para el pago por ingreso a la Universidad, para nuevos alumnos.

El ministro Ipiña afirmó: "No es justo que en la actualidad se pague un monto tan bajo para el ingreso a la Universidad, especialmente si tenemos en cuenta que gran parte de los nuevos universitarios vienen de colegios privados, donde pagan sumas mucho más altas que las que se aplica en la Universidad".

Dijo que, haciendo un buen estudio, se puede lograr que quienes puedan pagar más, lo hagan y los que no, gocen de una educación gratuita, mediante un tratamiento diferenciado, que podría ser una fuente de ingresos para la Universidad Boliviana.

Dentro de las sugerencias para la racionalización de gastos en la Universidad, el titular de Educación dijo que la cantidad de docentes es muy grande, con relación al número de alumnos, 10 a 12 alumnos por cada docente.

También se refirió al número de trabajadores administrativos, señalando que existe una relación de dos administrativos por cada profesor. "Existen en la Universidad muchas carreras, algunas de ellas, repetidas, cuando en el país se necesitan más técnicos medios y superiores. Resulta una contradicción que, muchos profesionales que egresan de la Universidad no tienen cabida para trabajar. Esto origina una migración de profesionales, que es alarmante. Según un informe que recibí, existen aproximadamente 5 mil médicos bolivianos, sólo en el distrito de Chicago, en los Estados Unidos".

Finalmente, aclaró que no era su intención realizar una reestructuración en la Universidad, señalando que respetaba su autonomía, y que todo lo que hacía era sugerir medidas para que ésta alcance su autonomía económica.

Campesinos de Pando prefieren explotar goma, a la agricultura

Los productores de Pando no desean dedicarse a la agricultura en las actuales condiciones y prefieren continuar con su actividad tradicional de explotación de siringa, explicaron al subsecretario de Asuntos Campesinos en su última visita a la ciudad de Cobija.

Para dedicarse a la agricultura, se requieren una serie de mejoras estructurales que permitan a los productores del departamento una perspectiva mejor de la que ofrece en estos momentos la siringa, dijeron a PRESENCIA productores de ese departamento.

Indudablemente, las condiciones de los siringueros no son maravillosas, es más, su condición es de casi semiesclavitud, sin embargo, las perspectivas que la agricultura ofrece en la zona no son precisamente las mejores.

Normalmente, sucede que los siringueros, "empatronados" siempre se encuentran en deuda con los patrones o dueños de las barracas por concepto de pulpería cara y en contraparte, el bajo precio que se paga por la goma en bolacha, generalmente.

En caso de que un siringuero decida aprovisionarse de otro comerciante eventual que aparece por la zona, la consecuencia suele ser muy grave para él y su familia, puesto que en determinado momento, el dueño de la barraca puede hacerle sentir los rigores de duros castigos.

Pese a estos antecedentes, la producción pandina y de la zona norte de Beni respecto a la agricultura es baja y ello se explica por los precios enormes, generalmente, que rigen en el Brasil para los mismos productos de ahí que esta actividad no constituya un incentivo para ellos, sino a niveles de autoconsumo.

Por otra parte, han manifestado que el gobierno central, a través de su organismo ejecutor que es el Banco Agrícola de Bolivia, se ha negado sistemáticamente a concederles créditos que puedan ayudarles en su afán de mejorar sus condiciones de vida.

Explotación de la goma

Esta es una plantación experimental de goma. Es un vivero que permite la multiplicación de plantas mejoradas: "clones" que serán injertados, posteriormente, en plantas nativas. El proyecto lleva más de diez años y son numerosos los campesinos que esperan que este programa, en el que se han invertido varios millones de dólares, tenga éxito.

El plan es impulsado por la Corporación de Desarrollo de Pando que, en los últimos años, decidió impulsar el cultivo de la goma ante la actitud de los trabajadores rurales del norte del país que se resisten a pasar a los cultivos temporales del maíz, arroz, yuca y otros productos.

Una comisión del Ministerio de Asuntos Campesinos y Agropecuarios viajó el mes pasado a Cobija para explicar los planes oficiales sobre el agropoder. La respuesta de los pandinos fue que prefieren insistir en la explotación de la goma.

Los argumentos son sencillos: la g... permite ingresos suficientes como ... mantener no sólo el sustento de la fa... rural sino la esperanza de una vida mejor.

Lo que resta, sin embargo, es ... explotación racional y planificada de ... recurso que es el centro de la economía ... la zona amazónica de Bolivia. ... "estradas" están cada vez más lejos de ... centros de comercialización, ... explotación se hace difícil y no comp... el esfuerzo del hombre del campo.

Esta realidad es la que obliga a ... los proyectos de la goma cultivada ... campesinos pandinos han sugerido ... junto a las plantaciones temporales ... arroz y maíz se queden las plantac... permanentes de goma. La iniciativa ... el respaldo de las organizaciones ... estado. (CAC).

Corresponsales denuncian atropello de agentes

La Asociación de Corresponsales de la Prensa Internacional (ACPI), denuncia que, durante las últimas movilizaciones que se realizaron en La Paz, agentes de la Policía agredieron a dos fotógrafos pertenecientes a las agencias France Press y Associated Press.

La protesta de los corresponsables está contenida en una nota enviada al ministro de Informaciones haciendo conocer detalles agravantes del atropello al que fueron sometidos los reporteros gráficos de las citadas agencias.

"Agentes de la policía atropellaron, sin consideración a los reporteros gráficos Gonzalo Espinoza y Gonzalo Hinojosa, cuando tomaban vistas de las manifestaciones mencionadas, pese a que ambos se identificaron como periodistas. Los policías los agredieron, con el agravante que en el caso de Espinoza le fue arrebatada la cámara fotográfica y velado el rollo que contenía".

"Consideramos necesario, señor ministro, pedir por su intermedio a las autoridades gubernamentales correspondientes que tomen las previsiones del caso para que hechos como el denunciado no se repitan. Creemos que con una adecuada orientación a los funcionarios podrán evitarse atentados similares contra el libre ejercicio de la profesión periodística", expresan los corresponsales internacionales.

Canciller:

"En mayo, bajará el costo de vida"

El ministro de Relaciones Exteriores y presidente del Consejo de Estabilización pronosticó que en mayo bajará el costo de vida y el dólar volverá a su nivel actual.

Bedregal dijo: "El alza de precios que se ha producido en los últimos días es típicamente coyuntural y el nerviosismo psicológico de la gente, que resulta ser emergente de la aplicación del Impuesto al Valor Agregado (IVA). La opinión pública puede estar segura que ese fenómeno tenderá a normalizarse en el mes de mayo, por el hecho de que la oferta está absolutamente más alta que la demanda que es uno de los secretos formidables de nuestra política económica".

Sobre la inflación que se produjo en los últimos tres meses, de 10.75% dijo: "Es la más baja del mundo, es una cosa que hay que destacarla, esto hace ver que nuestro plan económico es fuerte y seguro".

En el caso del dólar dijo que el alza de estos días es "muy artificial, porque hay una masa monetaria que se está reincorporando al mercado, como consecuencia de los desembolsos muy grandes que se han hecho a fin de año. Este trauma podría durar hasta fines de este mes o principios de mayo. Ahora, lo que estamos haciendo es garantizar la estabilidad. En mayo, yo creo que bajará el costo de vida, inevitablemente, el dólar también volverá a su nivel".

COMIBOL afirma que no será alquilada la mina Bolívar

La Corporación Minera de Bolivia afirma que no existe ningún plan ni intención de alquilar la mina Bolívar, y califica como "tendenciosas" las versiones procedentes de Oruro sobre el temor de que "durante el receso parlamentario, COMIBOL pueda ceder en alquiler la mina Bolívar a alguna empresa privada".

Un pronunciamiento entregado ayer al respecto dice que COMIBOL "tiene en el Proyecto Polimetalúrgico Bolívar una de sus metas prioritarias dentro del Plan Operativo 1987" y que las autoridades de la empresa "lamentan que esa versión (del alquiler) hubiera emanado del Concejo Municipal de la ciudad de Oruro, por cuanto el Ministerio de Minería, en representación del gobierno constitucional, reafirmó la decisión de que el Proyecto Polimetalúrgico Bolívar, como patrimonio de la minería nacionalizada, será preservado, correspondiendo su ejecución y futura operación a la Corporación Minera de Bolivia, en el contexto de su rehabilitación".

La misma fuente agrega que el Plan Operativo de COMIBOL, para la presente gestión, incluye el programa de desarrollo intensivo de reservas industriales, en base a certificaciones consecuentes de perforaciones a diamantina. También se han programado estudios preliminares para el abastecimiento de agua industrial, diseño tecnológico de la planta de concentración a nivel de proyecto final, profundización de los cuadros Litoral y Antequera. Dice que, por otra parte, prosigue la construcción del camino entre ... y Mina Bolívar.

En cuanto al anunc... que el 10 de abril se vo... a debatir en Oruro sob... futuro del Proyecto ... limetalúrgico Bo... COMIBOL anota su "... tibidad a iniciativa... ayuden a optimizar la ... cución del mismo, ... más, si su futura ... tabilidad ayudará a ... jorar la economía, ... lamente del pueblo de ... sino también de ... garantizando el sum... de concentrados de ... plata, para asegurar ... operación continua ... radera del Complejo ... talúrgico de Karach... pa".

IVA suscitará transitoriamente alza de precios

El alza de los precios provocada por la vigencia del Impuesto al Valor Agregado (IVA), no es justificada y será un fenómeno transitorio, que desaparecerá en un término máximo de tres meses, según declaraciones del ministro de Planeamiento y Coordinación, Gonzalo Sánchez de Lozada.

Según el ministro, el impacto del IVA sobre los precios dependerá del conocimiento correcto que posea el público sobre la aplicación de ese impuesto, y, por lo ... de la enseñanza qu... brinde al respecto.

Sánchez de Lo... dijo que al cabo d... período de alza de... cios, aquellos come... tes que compre... mejor el funcionam... del IVA mantendrá... precios a un nivel ... bajo y tendrán ... demanda. Según ... ministro, ese fen... de mercado hará ... prender al resto ... comerciantes que ... justifica el alza ... medida.

BAMIN vendi...

(Viene de la pág. 1...

tricas, por lo que ... un ingreso de 3... dólares.

El Banco Mi... dió también ... 1986, en el merc... terno, 449.923 ... métricas de wolfr... un valor de ... dólares. El infor... al respecto que la ... chica, que entrega ... mente su produ... Banco Minero, ... constituido en ... pal fuente produ... antimonio y wolfr...

El presidente ... co Minero, Lic. ... ñaloza Cordero, ... la minería chica ... nería coope... "han trabajado ... 1986 sin con... de ninguna nat... sin afrontar pérd... sar de los prec... de los minerales ... mercado inte... Ese importante ... sorbe actualmente ... no de obra ex... más de veinte ... nas, y sus labor... desarrollado, ... sin crear proble... les al gobierno ... marco de absolu... lidad".

Luis Peñaloza ... el Banco Minero ... livia dice que ... "ha prestado ... prestando asist... nica y económ... propósito de que ... vidades de la ... ca no se parali... el contrario, ... pandirse para ... vas fuentes de ...

Debido al sistema

Construcción de terminal en Cochabamba es ilegal

La Cámara Boliviana de la Construcción ha denunciado la "ilegalidad y abierta transgresión al ordenamiento jurídico vigente" por parte de CORDECO, que resolvió, ejecutar las obras de la terminal de buses de Cochabamba a través del sistema de "administración directa".

"Este hecho nos impele a asumir una posición de frontal defensa ante el atropello al respeto y dignidad de las empresas constructoras bolivianas y la flagrante violación al orden jurídico que en la materia está vigente en el país", manifestó el Ing. Roberto Torres, presidente de la Cámara de Construcción.

Dijo: "La decisión de CORDECO, de realizar las obras por administración directa, es una transgresión a la Ley de Licitaciones y existe la firme intención de la Contraloría y el Ministerio de Finanzas de hacer respetar las disposiciones legales para que no se vuelvan a cometer irregularidades y negociados que se suceden a través de estas prácticas viciadas de nulidad por los daños económicos que se infiere al estado".

Precisó la posición de respeto institucional de la Cámara refiriendo el antecedente del denominado PERII (Proyecto Educativo Rural II), donde se demostró el manejo irresponsable de los fondos de financiamiento en la ejecución por el sistema directo de las normales rurales en varios departamentos.

Este hecho fue denunciado portunamente en el que se advirtió sobre irregularidades que ahora son materia de procesos en la justicia ordinaria dentro la acción legal que se instauró a los responsables.

De todo esto, debe inferirse la conclusión del daño económico al estado en la ejecución de obras bajo este sistema, y sobre todo el desprestigio internacional, toda vez que los fondos provienen de organismos de crédito externo, agregó.

"Con los antecedentes mencionados -dijo Torres- es preciso indicar que lo que está por ocurrir con la terminal de Cochabamba debe terminar de una vez por todas para cortar de raíz toda posibilidad de que se repitan las acciones de inmoralidad que encierran estas prácticas".

A partir del 1 de mayo, en Santa Cruz

VII Congreso fortificará orgánicamente a la COB

El VII Congreso Nacional de Trabajadores, que se realizará en Santa Cruz de la Sierra, a partir del 1 de mayo, fortificará orgánicamente a la Central Obrera Boliviana, y a los niveles intermedios del movimiento sindical, dijo a PRESENCIA el secretario general de la organización matriz de los trabajadores, Walter Delgadillo.

Sostuvo que, para lograrlo, se dispuso que la totalidad de los sectores realicen congresos previos, a fin de que sea la culminación de un debate nacional en torno a la realidad del país y fije las propuestas alternativas en función de superar la crisis del movimiento obrero y popular.

Delgadillo manifestó que la COB hará un esfuerzo para que en el VII Congreso estén presentes organizaciones sindicales internacionales, principalmente latinoamericanas, "lo cual constituirá un espaldarazo a la Central Obrera y a los trabajadores bolivianos".

Afirmó: "El gobierno pretendió destruir al movimiento sindical, en principio logró parte de sus objetivos, sin embargo, está comprobado que, se revertirá esta situación, por cuanto la correlación de fuerzas se modificó y la población, cada día, se da cuenta de que son falsas las ilusiones de solucionar la crisis por la vía de la nueva política económica".

Dicho cambio se traduce "en una nueva etapa de fortalecimiento de la COB, pero el mismo será parcial si la capacidad social y movilizadora del sindicalismo no se conecta con una propuesta política alternativa. Volveremos al viejo sistema de presiones para cambiar gobiernos, sin que éstos sirvan a los intereses de los trabajadores y la reversión definitiva es una cuestión política que hace a una voluntad que debe preocupar a los partidos de izquierda".

Propuesta que debe basarse en la unidad y en un programa que convenza al pueblo de que con su aplicación mejorarán las cosas y su implementación orgánica junte las perspectivas estratégicas (convocará organizaciones de un mismo proyecto histórico), y práctica (que unirá a las fuerzas que están en desacuerdo a la situación actual).

TEMARIO

El informe del comité ejecutivo nacional y la elección de la nueva dirigencia cobista constituyen los puntos fundamentales del VII Congreso, además del trabajo de las comisiones política-económica-social - cultural - y orgánica. Indudablemente en este evento -aseguró Delgadillo- se pondrán en tapete dos tendencias: la del espectro de la unidad y de que llegó el momento de saldar cuentas.

A fin de allanar estos aspectos se organizarán seminarios a nivel nacional. Uno de ellos, abarcará la problemática económico-social y perspectivas del movimiento obrero y popular. Los resultados del seminario serán publicados y transferidos a las bases para intentar un segundo momeno de resumen. Participarán dirigentes nacionales, departamentales y los expositores serán profesionales en el campo técnico y económico.

LECHIN

El secretario ejecutivo de la COB, Juan Lechín, Oquendo, reiteró que no se presentará para la reelección, y que una vez que concluya el VII Congreso se dedicará a la política, a conformar un frente de izquierda. Se perfila como su sucesor el principal dirigente de la Federación Sindical de Trabajadores Mineros de Bolivia, Víctor López Arias, quien no está afiliado a ninguna corriente partidista y sería el hombre indicado para asumir la titularidad de la COB.

Por su parte, Wálter Delgadillo expresó que no postulará a la reelección, pero que en todo caso corresponde a las bases decidir si continúa en el cargo. Subrayó que la actual dirigencia pudo hacer poco, porque le tocó "una gestión particularmente dura - si desde la dirección no pudimos hacer, es necesario volver a las bases".

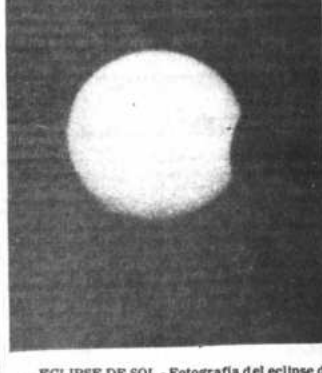

ECLIPSE DE SOL.- Fotografía del eclipse de sol, obtenida por técnicos de la UMSA, desde la estación Astronómica de Patacamaya, al amanecer del pasado domingo 29 de marzo. En La Paz, por encontrarse en el límite norte del eclipse, sólo se pudo observar algo, como registra la fotografía. Sin embargo, en ciudades que se encuentran más al sur del territorio boliviano, se lo pudo observar con mayor nitidez. En el sur argentino y el Atlántico, el eclipse fue anular.

El Presidente apoya obras del Hospital de Tarija

TARIJA, 2 (PRESENCIA).- El presidente de la República, Víctor Paz Estenssoro, comprometió toda su cooperación para la gestión de fondos destinados al nuevo hospital general de Tarija, el cual será inaugurado en oportunidad de la efeméride cívica departamental.

Al respecto, el director de la Unidad Sanitaria, Gustavo Ugarte, quien retornó hoy optimista, luego de sostener una audiencia con el jefe de estado.

Hoy llega misión económica y comercial enviada por Canadá

Hoy llega, en visita de una semana una misión económica enviada por la Dirección de Desarrollo Económico y Comercio de la provincia de Alberta, Canadá. La misión tiene el propósito de iniciar un intercambio comercial e industrial entre ambas naciones.

El gobierno de Alberta, estado canadiense que destaca por su desarrollo en hidrocarburos, minería y ganadería, ha mostrado interés para promover una política de acercamiento con nuestro país con el fin de beneficiarle con el avance de su tecnología.

Antes de venir a Bolivia, esa misión ha visitado Argentina y Chile. Está integrada por Michael Milroy, director asociado del Departamento de Desarrollo Económico y Comercio de Alberta; Bill Stamile, representante de la AFS International, empresa especializada en conversión de buses, micros y camiones para el uso de gas natural comprimido, en reemplazo de la gasolina y diesel; Ray Temple, representante de RTM Engineering, especializada en plantas de almacenamiento subterráneas y de superficie, estaciones para el tratamiento y compresión del gas de petróleo; Alan Bryant, de Inter Technologies, que ofrece servicios de fotografía aérea mediante sistema de radar, durante la noche o en mal tiempo y que se especializa además, en lluvia artificial para épocas de sequía, Antony Au, representante de Computer Modeling Group, especialistas en investigaciones de reservas petrolíferas y Rick Osborne, de Barber Industries, especializada en equipos de perforación minera, compresoras y otros.

La misión canadiense visitará a las autoridades bolivianas y tomará contacto con la empresa privada, e instaurar conexiones con Canadá para establecer nuevos mercados que abran la posibilidad de impulsar nuestras exportaciones. El próximo martes, visitará las instalaciones de YPFB de la planta de Río Grande, en Santa Cruz.

Para farmacodependientes

Campaña para construir centro de rehabilitación

En la segunda quincena de mayo de 1987, se realizará la campaña denominada "Marcha de la dignidad y el ladrillo", en la que participarán jóvenes que iniciarán una acción de educación y prevención del consumo de drogas, además reunirán materiales para construir un centro de rehabilitación para fármacodependientes.

Ese establecimiento estará ubicado en la región de Aranjuez, en La Paz, en terrenos que otorgados por el gobierno a la agrupación femenina Damas Voluntarias Pro-Juventud Boliviana.

La campaña tendrá el ausipicio de la Campaña Educativa sobre Estupefacientes (CESE) y del Frente de Solidaridad con los Derechos Humanos.

Según explicaciones del Dr. Jorge Blanco, director del CESE, el centro de rehabilitación será una unidad terapéutica y no un centro hospitalario común.

Allí se ofrecerán alternativas para los fármacodependientes, que les permitan ser útiles en su reinserción a la sociedad. Estas alternativas -según la explicación-, consisten en trabajos manuales en talleres especialmente habilitados, así como la práctica de disciplinas deportivas.

Estadísticas no oficiales señalan entre el 3 y medio y el 4 por ciento de la población juvenil de Bolivia consumidora de algún tipo de droga. La población joven está comprendida entre los 8 y los 25 años de edad. Habría entre 60 y 80.000 jóvenes fármacodependientes.

Esta campaña y una mesa redonda que se efectuará el próximo jueves 23 de abril son aportes para tratar de controlar el consumo de drogas entre los jóvenes bolivianos.

Director de la UNESCO inicia mañana visita de tres días

El director general de la UNESCO, Amadou - Mahtar M'Bow, llegará mañana para iniciar una visita oficial según informó ayer el Ministerio de Relaciones Exteriores y Culto.

M'Bow arribará al aeropuerto de El Alto a horas 15.35. Será recibido por el vicepresidente y los ministros de Relaciones Exteriores, y de Educación y Cultura.

El lunes, iniciará sus actividades desde las 09.00, hora en que colocará una ofrenda floral ante el monumento al Libertador Simón Bolivar. Posteriormente, será recibido por el canciller de la República; más adelante, por el presidente Paz Estenssoro.

Al mediodía, el ministro de Educación y Cultura, lo condecorará con la Gran Orden de la Educación Boliviana.

Por la tarde, a horas 18.00, se reunirá con el vicepresidente de la República. Más tarde, visitará el Congreso Nacional. Luego será condecorado con el Cóndor de los Andes, en el salón de honor de la Cancillería.

El martes, se trasladará a Sucre, donde será declarado Doctor Honoris Causa en el paraninfo de la Universidad Mayor Real y Pontificia de San Francisco Xavier.

En la tarde, visitará la ciudad de Potosí, donde desarrollará varias actividades oficiales. Visitará museos y la Casa de la Moneda. Luego, retornará a La Paz.

El miércoles, luego de una conferencia de prensa, que ofrecerá a horas 10.30 en el hotel Sheraton, se dirigirá al aeropuerto internacional de El Alto, de donde partirá rumbo a San Juan de Puerto Rico, a horas 14.00.

Arzobispo invoca solidaridad con los hermanos ecuatorianos

Mediante circular a los señores párrocos, sacerdotes, religiosas y fieles de la arquidiócesis se invoca a la solidaridad con los hermanos ecuatorianos que, recientemente, sufrieron los desastres de un devastador terremoto. La circular de Mons. Alejandro Mestre, Arzobispo de la Arquidiócesis de La Paz, dice:

"Estimados en el Señor:

Nos han llegado noticias de las angustias y sufrimientos que experimentan muchos de nuestros hermanos ecuatorianos a raíz del devastador terremoto que hace poco tuvo lugar en aquella Nación.

Como cristianos, no podemos permanecer indiferentes ante tamaña desgracia. Es verdad que Bolivia no está en condiciones de proporcionar gran ayuda, dadas las circunstancias críticas económicas por las que atraviesa el país; pero podemos ser solidarios al menos con nuestras oraciones y con el aporte material que nos permitan nuestras posibilidades.

Os ruego, pues, elevéis conmigo vuestras preces al Señor por medio de la Virgen Santísima para que alivien tantos males y consuelen a tantas familias afectadas.

Dios os lo pague. Os bendice.

"Alejandro Mestre s.j.
Arzobispo A.A. de La Paz"

En 1986

Minerales sólo representaron el 21,7 % de exportaciones

La exportación de minerales que fue tradicionalmente la mayor fuente de divisas para Bolivia sufrió en los dos últimos años un paulatino descenso, hasta llegar en 1986 a representar solamente el 21,7 por ciento del valor de las exportaciones.

Los datos están contenidos en un cuadro preparado por UNITAS, Programa de Asesoramiento Minero y Catholic Relief Services, en base a informes del Instituto Nacional de Estadística, Banco Central de Bolivia y Muller & Machicado Asociados. Muestran que el valor total de las exportaciones bolivianas, en 1986, fue de 504.314.000 dólares provenientes de la exportación minera por un valor de 109.749.000 dólares, equivalentes al 21,7 %; exportación de hidrocarburos por valor de 33.196.000 dólares, equivalentes al 66,1 %, y exportación de otros rubros no tradicionales por valor de 61.369.000 dólares, equivalentes al 12%.

El cuadro forma parte de un estudio titulado: "La crisis del sector minero y sus efectos socio-económicos", auspiciado por la Unión Nacional de Instituciones para el Trabajo de Sección Social - UNITAS.

En análisis se remonta a la situación de Bolivia y el efecto de la minería y se mencionan los factores que ocasionaron la crisis minera que afecta a nuestro país. "La desestructuración mayor del sector minero se observa -dice- a partir de la promulgación de los decretos liberalizadores de la economía, consumándose en octubre de 1985, con la debacle del mercado internacional del estaño".

Como muestra de la crisis de la minería, el estudio dice que "en la actualidad el aporte del sector minero a la generación del Proyecto Interno Bruto Nacional ha disminuido ostensiblemente, ha dejado de ser un sector generador de empleo productivo, su importante aporte a los recursos del fisco ha disminuido, debilitándose también su dinámica generadora de divisas, cediendo su preponderancia desde 1983 al sector de hidrocarburos en la dinámica de exportaciones; ese debilitamiento de la centralidad económica del sector minero llevó consigo un debilitamiento de su importancia política y sindical".

PAM y CRSS consideran que "las determinaciones de política económica del gobierno reforzadas por el reciente colapso del mercado del estaño han permitido el profundo deterioro de las variables sociales del conglomerado poblacional ligado a esta actividad, efec tos cuyas tendencias so conocidas, sin contar hast la fecha con cuantificacione precisas que puedan guiar l lucha reivindicativa y d demanda de los tra bajadores".

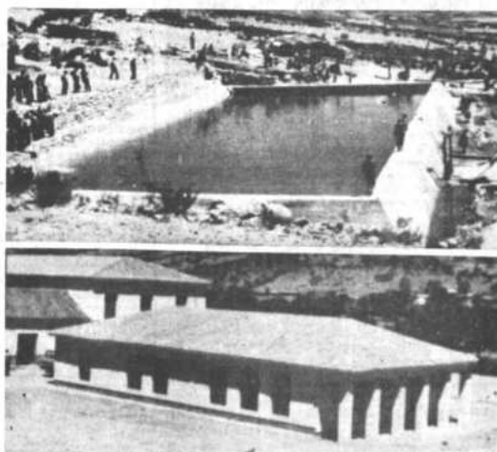

OBRAS FINANCIADAS POR COTESU.- Estas son dos de las vari obras que financia el gobierno suizo a través del organismo Cooperaci Técnica Suiza (COTESU). Son un estanque de almacenamiento de agua para proyecto de riego Totora D, en el departamento de Potosí, y un au multifuncional en Totacoa, departamento de Chuquisaca. Las obras las ejecu el Servicio Nacional de Desarrollo de Comunidades.

Fenece contrato con la SGS

Finanzas prepara la convocatoria para control de comercio exterior

El Ministerio de Finanzas ha redactado una convocatoria para invitación a propuestas, a firmas internacionales, para el control de las importaciones y exportaciones bolivianas, en vista de que el contrato suscrito el pasado año entre el gobierno y la firma suiza Societé Générale de Surveillance (SGS), vence el próximo 21 de abril.

El ministro de Finanzas, Juan Cariaga Osorio, explicó que, ante la ausencia de una ley nacional para la licitación de servicios, un decreto supremo de próxima aprobación, debe autorizar el procedimiento de la convocatoria.

Añadió que la convocatoria no pretende favorecer a alguna firma en especial, por lo que se permitirá contratar a una o varias firmas.

Con relación a la labor cumplida por la compañía SGS, Cariaga dijo que el gobierno está satisfecho, sobre todo en lo que se refiere al incremento sustancial de las recaudaciones. Por ese concepto, el estado ha asegurado una fuente de divisas, añadió.

La SGS se encarga del control de la sobre y subfacturación en los cargamentos, así como del control de la mercadería que entra y sale del país. Según Cariaga, los reclamos por parte de importadores y exportadores han disminuido con relación al trabajo de la SGS.

Consultado sobre las declaraciones del representante de la SGS en Bolivia, en torno al trabajo a pérdida que realiza esa empresa en el país, Cariaga dijo que la decisión de trabajar a pérdida o ganancia es una decisión de la firma, que tiene interés en mantener su imagen de compañía internacional, que presta servicios al mayor número posible de países.

Informe sobre divisas preferenciales

Comisión comprobó irregularidades técnicas en asignación de recursos

Las investigaciones realizadas por una comisión parlamentaria en torno a la asignación de divisas en el período 1982 - 1985, derivará a partir de agosto próximo en juicios de responsabilidades y coactivos, por un monto de $us. 338.000.000.- conocedidos a los sectores público y privado.

El informe entregado a la prensa, contenido en 7.700 páginas, de las cuales 700 se destinan al análisis técnico de las asignaciones y siete mil son documentos del Banco Central de Bolivia y otras instituciones. Reveló que en ese tiempo se habían entregado 2.282.000.000.- de dólares, según la documentación del Banco Central de Bolivia y 2.231.000.000.- según el Ministerio de Finanzas lo que imposibilita conciliar las cuentas de los documentos de esas instituciones. La variación significa algo más de 50.000.000 de dólares.

De ese monto -según la información ofrecida por el Diputado Guillermo Mariaca 3.00.000.000 de dólares no están justificados, lo que hace "suponer" que existen indicios de delito de malversación de recursos del Estado.

Aclaró que, en el indicado período, había disposiciones que reglamentaban el control de cambio, debido a la "enorme distancia entre la cotización oficial del dólar ; el dólar paralelo".

Afirmó: "La Comisión ha evidenciado que existen irregularidades técnicas y ha sugerido a la Presidencia de la Cámara de Diputados, a través de una comisión especializada, que determine si se han producido irregularidades jurídicas. De comprobarse esta segunda instancia, los delitos serán evidentes".

El informe fue levantado en 45 días, con la participación de los representantes nacionales Guillermo Mariaca y Jorge Arias, ocho funcionarios y dos computadoras. Inicialmente, han sido entregados a la Presidencia de la Cámara, y, luego a la prensa, resúmenes de 31 páginas.

El documento en la introducción dice que el "trabajo de investigación tiene como causa fundamental que, tanto el Ministerio de Finanzas, Banco Central de Bolivia y, sobre todo, la Contraloría General de la República, no habían dispuesto la contabilización exhaustiva ni fiscalización en la asignación y uso de divisas preferenciales".

Advirtió que el trabajo se ha desarrollado "con plena conciencia de la limitación de medios y tiempo", que permitieron emitir algunas conclusiones". "Una posterior complementación -empero- no invalidará los resultados del análisis".

DOCUMENTO

El documento difundido detalla la información en los siguientes capítulos: Introducción, Antecedentes, Objetivos y fines, Metodología, Información, procesamiento, Análisis y resultados, Criterios y recomendaciones, Conclusiones, Resolución Camaral, Indices y anexos.

Detalla como objetivos: Conocer la totalidad de las asignaciones y cobertura de divisas por todo concepto y determinar las responsabilidades en la asignación y en el uso por parte de autoridades políticas, empresarios y directivos de empresas privadas y públicas. Asimismo, analizar la distribución regional, sectorial y financiera de las divisas y conocer el descargo efectuado por los beneficiarios.

Los fines son: Elaborar una demanda ante la Contraloría General de la República para la recuperación de divisas para el Estado Boliviano mediante la instauración de juicios coactivos y, por intermedio del órgano que señale la Cá-

(Pasa a la pág. 9)

Fue posesionado nuevo Intendente Municipal

El alcalde de La Paz, Ronald McBean, dio posesión ayer al nuevo intendente municipal, José Quiroz, en acto realizado en esas dependencias y en presencia del batallón de Gendarmería y Brigada Femenina.

Durante el acto, Mc Lean dijo que la ciudad atraviesa por una etapa delicada ante la proliferación indiscriminada de anaqueles y vendedores ambulantes, problema para el cual se tiene que encontrar una solución que no afecte a la economía familiar.

Denunció también que el ornato público está en peligro por "personas inconscientes", razón por la cual solicitó control especial de parques y paseos.

El nuevo Intendente, José Quiroz, que reemplaza en esas funciones al Cnl. Hilarión García, dijo que asumía un compromiso con la ciudadanía paceña y que haría cumplir las normas vigentes dictadas por la Alcaldía Municipal.

HUESPED ILUSTRE DE LA CIUDAD DE LA PAZ

El próximo lunes 6 de abril, en ceremonia que se realizará en el Salón de Honor del Palacio Consistorial, el Alcalde, Ronald McLean declarará "Huésped Ilustre de la ciudad de La Paz" al Director General de UNESCO, señor Amadou Mahtar M'Bow.

Simulacro de incendio

La Dirección Nacional de Defensa Civil llevó ayer un simulacro de incendio en el coliseo Cerrado, como si se hubiera producido durante la realización de una competencia deportiva, con masiva concurrencia.

En el simulacro, que por otra parte llamó la atención y alarmó a los habitantes de la zona y de los ocasionales transeúntes participaron cadetes de la Academia Nacional de Policías, el cuerpo de Bomberos, la Policía Militar y jóvenes estudiantes especialmente invitados.

De acuerdo a la planificación, en el interior del coliseo "se efectuaba un encuentro de básket cuando de improviso se inició el fuego por causas desconocidas". Entre el público, cundió el pánico, que alarma desorganizada trataba de llegar a las puertas de salida. Entonces, aparecen policías, para, a través de altavoces, tranquilizar a las personas.

En forma simultánea, hicieron su aparición los bomberos, la Cruz Roja Boliviana y todos los efectivos de seguridad de la Policía Boliviana y de la Policía Militar.

Se efectuaron demostraciones de salvataje de personas aparentemente sofocadas por el intenso humo. Las unidades actuaron en perfecta coordinación y organización.

Los cadetes efectuaron saltos desde el techo del coliseo hasta lonas sostenidas por otros cadetes. Mereció especial atención un cadete que efectuó el salto llevando en sus brazos a un niño de unos 14 años.

El simulacro fue planificado por la Dirección de Operaciones de Defensa Civil, a cargo del My. Miguel Glasinovic.

El director de Defensa Civil capitán de fragata Luis Daza Montero, al concluir el simulacro afirmó que esa entidad "no está equipada en forma conveniente para enfrentar ese tipo de emergencias".

Dijo que las autoridades debían tomar conciencia sobre la necesidad de protenciar defensa civil nacional.

Consultado sobre su impresión luego del ejercicio dijo que todo salió "al 100 por ciento y que las comunicaciones de la policía funcionaron en forma óptima". Un periodista en forma risueña le comentó: "es que toda la policía sabía del simulacro".

Felicitaciones a PRESENCIA

DERECHOS HUMANOS

Distinguido señor director:

La Asamblea Permanente de Derechos Humanos de Bolivia le expresa, y por su intermedio a todo el personal de ese prestigioso matutino, su saludo de felicitación por el XXXV aniversario de PRESENCIA.

El periodismo, el periodista y el periódico, tienen una estrecha y directa relación con el hombre y sus derechos por ser instrumentos de un medio de comunicación masiva. Esta circunstancia involucra una gran responsabilidad que, en el caso de PRESENCIA, conlleva además la de ser un periódico católico.

La A.P.D.H.B. expresa sus mejores votos porque PRESENCIA fortalezca cada vez más su misión de servicio al pueblo y a la colectividad donde ya tiene ganados lugares destacados por la tarea cumplida en treinta y cinco años.

Atentamente,

P. Julio Tumiri Javier,
Presidente A.P.D.H.B.

FRENTE DE SOLIDARIDAD

SEÑOR DIRECTOR:

En nombre de los Directorios Nacional y Departamental, le hacemos llegar a Ud. cuerpo de redactores, colaboradores y empleados del periódico nuestra más efusiva felicitación por los 35 años de fundación.

Consideramos y tenemos la certidumbre que, vuestro matutino doctrinariamente católico, tiene que ser un vocero ferviente de la paz y la justicia social, tal como manda nuestra Santa Madre Iglesia Católica.

Sea una oportunidad, para desearles renovados éxitos y esfuerzos para el mejoramiento y servicio a la verdad y principalmente a la persona sujeto de toda actividad.

Reciba un grande abrazo,

Sus afectísimos en CRISTO.

Nataniel Flores Pérez,
Presidente Comité Ejecutivo Nacional, Juan Bautista Pabón Montiel, Delegado General, Lic. Gastón Murillo Schuett, Vice presidente del Comité Ejecutivo Nal.

FENACRE

Distinguido señor:

A tiempo de tener el gusto de saludarlo, nos es muy grato destacar la labor que vienen desarrollando desde hace 35 años, proporcionando información a través de un periódico de tanta tradición como es "PRESENCIA", motivo por el cual en esta ocasión que celebran la fundación de esa Organización, nos adherimos todos los trabajadores de "FENACRE", con nuestros sinceros deseos de felicidad y éxito.

Deseamos que sigan trabajando con ese ímpetu de servicio a la comunidad, a la que también, nosotros nos debemos.

Reiterando nuestras felicitaciones, lo saludamos muy atentamente.

Lic. Orlando Soria J.,
Relaciones Públicas.

OFICIALIA MAYOR DE CULTURA

Distinguido señor:

Es muy grato para mí dirigirle la presente, para transmitir por vuestro intermedio a todo el personal que le colabora en este prestigioso matutino paceño, la más cordial felicitación por cumplirse un aniversario más al servicio de la comunidad nacional, contribuyendo de esta manera al desarrollo cultural del país, y permitiendo la integración de la nación boliviana.

La imparcialidad, la correcta información y la seriedad en su política de orientación, son sinónimos del nombre de PRESENCIA en el periodismo latinoamericano, por cuya razón hoy compartimos su orgullo al cumplirse el XXXV Aniversario de su Fundación.

Es por este motivo, que la Alcaldía Municipal, a través de la Oficialía Mayor de Cultura a mi cargo, le reitera su congratulación y le ofrece las seguridades de su consideración distinguida.

Carlos Rosso Orozco,
Oficial Mayor de Cultura - H. Alcaldía Municipal.

AGENCIA EFE

Querido amigo:

Muchas felicidades por vuestros 35 aniversario. Hago votos para que cumplais más en armonia y felicidad. Tengo el convencimiento de que vais a continuar en vuestra linea de servir al pais con honestidad, equilibrio y valentia, como hasta ahora.

Un abrazo

Fernando Ruiz, Director Gerente para Bolivia.

Jóvenes bolivianos recibirán al Papa en Antofagasta

El comité cívico Pro Mar-Boliviano y la Confederación Nacional de Instituciones Femeninas informaron que 500 jóvenes bolivianos iniciarán viaje a la frontera con Chile para dar la bienvenida al Santo Padre el 6 de agosto, en Antofagasta.

"Al cumplirse el doloroso centenario del enclaustramiento de Bolivia, dice un comunicado 1.500 mujeres realizaron la marcha hacia el mar. Ahora, en similar actitud, 500 jóvenes representantes de instituciones y de la juventud boliviana iniciarán viaje a la frontera con Chile, la estación "Bolivar" frente a Ollagüe, para dar la bienvenida al Santo Padre, que el 6 de abril estará en Antofagasta.

"La sola presencia - añade- significará la luz del faro que ilumine la mente de gobernantes y gobernados para reparar la tremenda injusticia que condenó a Bolivia a 108 años de enclaustramiento, señalando como lo ha hecho antes, el camino y los lineamientos que los países involucrados deberán adoptar para asegurar un justo y feliz entendimiento y una convivencia pacífica en el Cono Sur".

Consideran extensión de apoyo técnico y financiero de COTESU

A programa de desarrollo rural

Tanto el gobierno boliviano como el de la Confederación Suiza, en el momento actual, consideran conveniente la extensión del programa de desarrollo rural por un trienio más (segunda etapa) 1987-1989. Con este propósito, se definen los últimos detalles del acuerdo y se realizan las correcciones y ajustes técnicos para una mejor gestión, informó el director del Servicio Nacional de Desarrollo de la Comunidad, Lic. Hugo San Martín.

La extensión del convenio SDNC-COTESU, implica una donación de 6.500.000 francos suizos (aproximadamente 4.250.000 dólares) para el desarrollo de 150 proyectos nuevos que beneficiarán a un total de 12.000 familias campesinas de los departamentos de Oruro, Potosí, Chuquisaca y Tarija, además de la inclusión de los departamentos de La Paz y Cochabamba.

"Como una forma de contribuir al enfrentamiento de la profunda crisis socio-económica que agobia a Bolivia, a partir de 1983, tras arduas negociaciones a nivel internacional, se estableció un convenio de cooperación técnica-financiera no reembolsable con el gobierno suizo a través de COTESU, para ejecutar un programa de desarrollo rural, en áreas deprimidas del país", explicó San Martín.

Este programa, ciñéndose a su objetivo básico intenta fomentar procesos de desarrollo autosostenido a partir de la participación campesina, ejecutó una serie de proyectos rurales tales como obras de micro-riego defensivos, puentes, caminos de acceso vecinales, centros de acopio y distribución de productos agropecuarios, centros de mejoramiento pecuarios, centros artesanales y captación de agua potable en distintas comunidades.

Los resultados obtenidos en este esfuerzo de desarrollo rural mancomunado, SNDC comunarios, entre muchos aspectos, han contribuido a generar fuentes de trabajo en el medio rural, a incrementar la producción y productividad agropecuaria, mejorar los ingresos familiares campesinos, elevar en alguna forma los niveles de vida existentes y en consecuencia a evitar el éxodo rural manifestó.

ACCION MUNICIPAL

Huésped Ilustre de la Ciudad de La Paz

El lunes 6 de abril, en solemne ceremonia que se realizará en el Salón de Honor del Palacio Consistorial, el Alcalde Lic. Ronald Mac Lean Abaroa, declarará "Huésped Ilustre de la ciudad de La Paz" al Director Generalde UNESCO, señor Amadou Mahtar M'Bow.

En la ceremonia que se realizará a las 10.30 horas, el ilustre visitante recibirá el título y copia autografiada de la ordenanza que lo declara huésped de esta ciudad.

Asistirán autoridades nacionales, autoridades del gobierno municipal, representantes diplomáticos y personal superior de la Alcaldía paceña.

COBEE proseguirá cobrando tasa de 10% con destino a la Municipalidad

Mediante Ordenanza 13/87 y en cumplimiento de la Ley Orgánica de Municipalidades, la Alcaldía autorizó a la Compañía Boliviana de Energía Eléctrica, proseguir con el cobro de la tasa por concepto de alumbrado público y su mantenimiento, que no será superior a 10% del valor del consumo total de energía eléctrica en la jurisdicción de la ciudad de La Paz.

La ordenanza determina que aquella tasa será distribuida en función de la cantidad de energía eléctrica en Kw/h consumida por las personas jurídicas y naturales. COBEE prorrateará e incluirá en la nota de consumo la tasa correspondiente, la misma que será desglosada y compensada con la factura de alumbrado público que emita la empresa, el saldo será depositado en el Tesoro Municipal a los diez días de vencido cada mes.

Mejoramiento de vías

La Alcaldía entregará hoy a horas 10.00, la primera fase del empedrado de la Avenida "Las Madres" en la zona de Alto Achumani, sector The Strongest. El acto será presidido por el Alcalde Lic. Ronald Mac Lean Abaroa, a quien acompañarán técnicos, autoridades municipales dirigentes y vecinos.

La obra, cuya ejecución demandó tres meses, beneficiará a los vecinos de Huayllani y Kellumani con mas de 4.251 habitantes y su costo compartido entre Acción Comunal, Sub Alcaldía zona Sud, Dirección Técnica Social yConvenio HAM-ADRA-OFASA es de 17.270 bolivianos.

RR.PP.-HAM

LIBRO SOBRE REFORMA AGRARIA.- El Centro de Estudios para el Desarrollo Laboral y Agrario (CEDLA) ha editado el libro "Segunda Reforma agraria", cuyo autor es el Sr. Miguel Urioste. Esta obra es resultado del primer taller que se realizó en diciembre de 1986 con la participación de cuarenta delegaciones no gubernamentales que analizaron el problema de la tierra, el régimen legal agrario y el movimiento campesino.

Impacto

MARIO DE LA NUEVA LEY DE INMIGRACION

PACTO LE DESEA
PLACENTERO DIA DE
CION DE GRACIAS

PERIODICO.- En Alexandría, Estado de Virginia, Estados Unidos, se edita el periódico en español "Impacto", fundado y dirigido por el periodista boliviano Julio C. Durán. Esta publicación mensual en dos colores, tamaño tabloide, de 24 páginas, contiene información general, páginas de opinión, noticias locales, internacionales y culturales con énfasis en problemas de América Latina y la situación de los inmigrantes.

ACTIVIDAD CULTURAL EN LA PAZ

TEATRO MUNICIPAL.- Mañana a horas 19:00 estreno de la obra de teatro "La Nonna" del autor argentino Roberto Cossa, por el grupo "Las Brujas" que dirige Tota Arce. Auspicia la Embajada Argentina. Local: Plaza Alberto Saavedra Pérez.

ESPACIO PORTALES.- Mañana a horas 19:00 inauguración del ciclo "Homenaje", dedicado al poeta Antonio Avila Jiménez y a la escritora (ambos fallecidos) Hilda Mundy.

CAFE SEMILLA JUVENIL.- Mañana, a horas 17:30, conferencia del Sr. Wálter Alvarez sobre el tema: "Medicina tradicional andina". Local: Juvenca, calle Almirante Grau Nº 443.

CENTRO POPULAR DE ARTE Y CULTURA.- Mañana, a horas 20:00, recital de canto de Adrián Barrenechea. Local: Confitería París, calle Ayacucho 546.

INSTITUTO GOETHE.- El lunes 6, a horas 19:00, exhibición del video "La esposa comprada", producido por el "Movimiento del nuevo cine y video boliviano". Local: Av. 6 de Agosto 2118.

ACADEMIA NACIONAL DE CIENCIAS.- El próximo lunes 6 de abril, acto de posesión del directorio de Ceprocint Bolivia. Horas 19:30. Local: Avenida 16 de Julio Nº 1732.

ALIANZA FRANCESA.- El lunes 6, a horas 19:00, acto de inauguración de la Semana Cultural Boliviana, preparada por la Asociación Franco-Boliviana, la Alianza Francesa y Espacio Portales. Recital de poesía a cargo de la Sra. Emma Cladera y Christian Valbert. Local: Pichincha esquina Ingavi.

MUSEO NACIONAL DE ARTE.- El martes 7, a horas 19:00, presentación y entrega de las últimas obras de arte adquiridas para la colección del museo. Local: Comercio esquina Socabaya.

CINEMATECA BOLIVIANA.- El próximo martes 7, a horas 19:30, exhibición de la película "El Rey Mono asalta el pozo sin fondo", dentro del ciclo de cine de la República Popular China. Local: calle Indaburo esquina Pichincha.

INSTITUTO BOLIVIANO DE ESTUDIOS EMPRESARIALES.- A partir de mañana y hasta el 24 de abril, se dará el curso sobre "Estrategias y operaciones de la comercialización internacional", bajo la conducción del Lic. Humberto Fernández Salgueiro. Expositora invitada: Lic. Marión Osinaga Blanco. Local: Edif. Petrolero, 5º. piso, Av. 16 de Julio Nº. 1616.

Actividades del CBA

El Centro Boliviano Americano ha programado las siguientes actividades culturales para este mes:

FECHA	HORA	ACTIVIDAD
Lunes 6	15:00	Ciclo de videos sobre estupefacientes, destinado a maestros y alumnos.
Lunes 13	15:00	Ciclo de videos sobre estupefacientes, destinado a maestros y alumnos.
Martes 14	19:00	Seminario sobre la Campaña Educativa sobre Estupefacientes.
Miércoles 15	19:00	
Jueves 16	19:00	
Lunes 20	15:00	Ciclo de videos sobre estupefacientes, destinado a maestros y alumnos.
Miércoles 22	19:00	Inauguración de la Exposición 50 Aniversario del Plan Internacional de Padrinos, Bolivia.
Jueves 23	horario de oficina	Exposición 50 Aniversario Plan Internacional.
Viernes 24	horario de oficina	Exposición 50 Aniversario Plan Internacional.
Lunes 27	15:00	Ciclo de videos sobre estupefacientes, destinado a maestros y alumnos.

Dentro de la Programación del Proyecto "música para Todos" la Orquesta Sinfónica Nacional, tiene programados dos conciertos en la ciudad de Tarija, los días 14 y 15 de Abril y otros dos posteriormente, sujetos a confirmación.

Director de UNESCO visitará el Museo Nacional de Arte

El Director General de la UNESCO, Sr. Amadou Mahtar M' Bow, realizará una visita al Museo Nacional de Arte, dependiente del Instituto Boliviano de Cultura.

Según el programa elaborado para este acto, a las 16 horas del día lunes 6 de abril, se efectuará la recepción del visitante en la puerta del indicado centro cultural, calle Socabaya.

Posteriormente, se prevé su ingreso al patio principal, para después cumplir un recorrido guiado a la Sala de Pintura Contemporánea y a la Sala Colonial de Holguín (Las explicaciones estarán a cargo del Arq. José de Mesa).

Posteriormente, el máximo representante de la UNESCO sostendrá una reunión con los miembros del Consejo Directivo del IBC, directores nacionales del IBC e invitados especiales.

DIRECTORA DEL IBC RETORNA EL LUNES

La Directora del Instituto Boliviano de Cultura, Arq. Teresa Gisbert, retornará al país el próximo lunes 6 del presente, luego de un viaje que realizó a la capital de Francia, París.

Durante su permanencia en esa ciudad, la Arquitecto Gisbert, sostuvo una serie de reuniones y entrevistas con autoridades de la UNESCO, a objeto de concretar la declaratoria de "Ciudad Patrimonio de la Humanidad" a Potosí.

Según se conoce, los trámites efectuados por la indicada autoridad boliviana, fueron positivos, por lo que se prevé que la mencionada declaratoria se cumpliría en el curso de los meses próximos.

A partir del día martes 7 de abril, la Arq. Teresa Gisbert, reiniciará sus actividades en el ámbito de la cultura nacional a través de la Dirección que ejerce en el IBC.

Falleció ex director de UNICEF

Henry Richardson Labouise, ex Director Ejecutivo de UNICEF, murió, víctima de cáncer, el 26 de marzo pasado en el Memorial Hospital de New York, a la edad de 83 años.

Durante su gestión (1965-1979), UNICEF creció hasta convertirse en un miembro importante de la comunidad de desarrollo internacional que trabajo en busca del mejoramiento de las condiciones de vida de los niños, como un pre-requisito para un desarrollo socioeconómico más justo.

Labouise ha sido reconocido internacionalmente por su labor ardua en favor de la infancia, su integridad y alto sentido de justicia. Natural de Nueva Orleans, estudió en la Universidad de Princeton y obtuvo el grado de Maestría en Leyes en la Escuela de Abogados de la Universidad de Harvard en 1929.

Desempeñó un papel importante en la ejecución del Plan Marshall en Europa, del cual fue Jefe de Misión en Francia, de 1953, a 1954, año en el que pasó a dirigir la agencia de la ONU para los refugiados palestinos.

En 1959, fue consultor del Banco Mundial para el área de salud y educación, con sede en Venezuela. Un año después fue designado asesor de la ONU y participó en los esfuerzos por contener la violencia en el Congo, después que este país obtuviera su independencia.

En 1961, desempeñó un papel importante en la creación de USAID y en 1965, Labouise, fue designado Director Ejecutivo de UNICEF, año en el que la organización obtuvo el Premio Nóbel de La Paz. En esta oportunidad, Labouise afirmó: "el bienestar de los niños de hoy es inseparable de la paz mundial del mañana... mientras el mundo continúe envuelto en guerras, pobreza e ignorancia, olvidando las necesidades de 300 millones de niños de los países en vías de desarrollo, nuestra esperanza de alcanzar la paz es irrealizable".

Durante su gestión en UNICEF apoyó, con mucha fuerza, los planes y programas de educación, salud y promoción de la mujer en los países pobres. El último año de su permanencia en la organización, la Asamblea General de la ONU declaró a 1979 "Año Internacional del Niño".

PRESENTACION DE LIBRO.- El martes, fue presentado el "Memorias del primer Ministro Obrero", del autor fallecido Waldo España. El acto se realizó en el local del Sindicato Gráfico.

El Premio Asturias pa[ra] dos diarios colombian[os]

OVIEDO, (ESPAÑA) 3 ABR. (EFE).- Los diarios colombianos "El Espectador" y "El Tiempo" fueron galardonados "Ex aequo" hoy con el Premio Príncipe de Asturias de Comunicación y Humanidades, por su labor de "denuncia del narcotráfico y la violencia terrorista".

El jurado que otorgó el premio en la ciudad española de Oviedo, precisó en el acta que se "ha valorado su tarea estimulante en la sociedad civil colombiana y su testimonio solidario de coraje en la denuncia del narcotráfico y la violencia terrorista".

"Esta lucha permanente e insobornable -continúa el acta- ha costado la vida a numerosos periodistas colombianos, entre ellos a Guillermo Cano, director de El Espectador, asesinado el 17 de diciembre de 1986".

"El Tiempo", fundado en 1911, está considerado como uno de los órganos de información periodística más sobresalientes de Iberoamérica y "El Espectador" que cumplió en 1986 cien años de vida, es considerado en Colombia símbolo de la lucha periodística por los valores sociales.

El ex jefe de gobierno de Portugal Francisco Pinto Balsemao presidió el jurado, integrado, entre otros, por los políticos españoles Manuel Fraga y Santiago Carrvwc, así como el presidente de EFE, Alfonso S. Palomares, el editor del diario español "El País", Jesús de Polanco y el director de Radio Exterior de España, Eduardo Sotillos.

La candidatura de los dos diarios colombianos, avalada por el embajador de España en Bogotá, compitió con otras 16 procedentes de Argentina, Brasil, Filipinas, República Dominicana, Chile, BOLIVIA, Colombia, Venezuela, Portugal y España.

"El Espectador" y "El Tiempo" fueron presentados como candidatos como "un homenaje a los medios de comunicación de Colombia por su lucha contra el narcotráfico".

Las votaciones del jurado se centr[...] los dos diarios colo[...] y los filósofos es[...] Martín de Rique y [...] Lledo, así como el po[...] Oscar Lusso da Frei[...]

"El Espectador" [...] Tiempo" compartir[...] dos millones de [...] (14.000 dólares) con [...] dotado el premio [...] los ocho que [...] anualmente la [...] principado de Astur[...] preside el herede[...] corona española. [...] Felipe de Borbón.

Cine de China Popular

Entre las muchas cinematografías descono[...] nuestro medio figura la de la República Popu[...] vasto territorio humano y geográfico cuya prod[...] mica tiene ya una larga historia signada por ca[...] alternativas. Tan es así que hoy en día se habla d[...] sencia de directores de la "quinta generación" [...] a los realizadores graduados en la primera [...] posterior a la Revolución Cultural por el Institu[...] de Pekín.

A partir de este martes 7 la Cinemateca [...] contando con el co-auspicio de la Embajada de [...] en el nuestro, presentará una muestra de cine [...] por siete películas. Dicha muestra ha sido co[...] tratando de proporcionar una visión lo más ampl[...] respecto a géneros, estilos y procedimientos en [...] producción China. De esa manera se han incluido [...] de ópera (El Rey Mono asalta el Pozo sin Fondo[...] bujos animados (El Rey Mono contra el Demo[...] tiles (La Fuente Viva); de marionetas (Los Och[...] Atraviesan el Mar); de episodios históricos (E[...] 231); de problemas cotidianos (Una Mujer Casad[...] leyendas (Romance en las tres Gargantas del R[...] se).

El programa de la muestra será el siguiente:
Martes 7 -EL REY MONO ASALTA EL PO[...] FONDO. Miércoles 8 - EL AGENTE 213. Jueves [...] MUJER CASADA. Viernes 10 - EL REY MONO C[...] EL DEMONIO. Sábado 11 - LOS OCHO GENIO[...] VIESAN EL MAR. Domingo 12 - LA FUENTE [...] Lunes 13 - ROMANCE EN LAS TRES GARGANT[...] RIO YANGTSE.

Las funciones tendrán lugar en los horarios h[...] Matinée 16.00 y Tanda 19.30.

BANCO CENTRAL DE BOLIVIA
COMUNICADO

EL BANCO CENTRAL DE BOLIVIA tiene el agrado de comunicar a los señores postulantes a cargos profesionales que hayan presentado o se hallen en proceso de presentación de antecedentes profesionales y personales, que los exámenes de competencia se realizarán en el siguiente cronograma:

AUDITORES FINANCIEROS CON TITULO PROFESIONAL.
DIA SABADO 4 DE ABRIL A HORAS 9:00 a.m.

ANALISTAS, OPERADORES, Y TRANSCRIPTORES
DIA SABADO 4 DE ABRIL A HORAS 9:30 a.m.

EGRESADOS DE LA CARRERA DE ECONOMIA
DIA LUNES 6 DE ABRIL A HORAS 9:00 a.m.

EGRESADOS DE AUDITORIA Y CONTADORES CON TITULO PROFESIONAL
DIA MARTES 7 DE ABRIL A HORAS 9:00 a.m.

Estudiantes universitarios de primeros cursos en las carreras de Economía, Auditoría y Administración de Empresas.
DIA MIERCOLES 8 DE ABRIL A HORAS 9:00 a.m.

SECRETARIAS
DIA JUEVES 9 DE ABRIL A HORAS 9:00 a.m.

La Paz, Abril de 1.987

A 70 DIAS DE LA FIESTA DE ORO DE OLYMPIC Y SAN PEDRO...
Ya suman tres éxitos

1.000 ACCIONES DEL BANCO DE CREDITO ORURO
Se ofrecen en venta. Interesados dirigirse a Casilla Nº 3022.
La Paz, abril de 1987

ENFERMEDADES DE LA PIEL * ALERGIA-VENEREAS
Dr. Fabio Prado Barrientos, Ph. D.
Acné complicado-Herpes-Manchas de la cara-Alergia infantil.
Edificio Alborada-Mercado Eloy Linares 6º Piso. Of. 610. Teléfono 352708. FAVOR PEDIR HORA

HOSTERIA CLAUDIA
COCHABAMBA
HAMIRAYA N-0248 TELF. 47844-41585

A LA OPINION PUBLICA
AVISO AL PUBLICO EN GENERAL

LA EMPRESA NACIONAL DE TELECOMUNICACIONES, PONE EN CONOCIMIENTO DEL PUBLICO EN GENERAL Y DE LA POBLACION DE PANDO EN PARTICULAR QUE, HABIENDO SIDO SUSTRAIDO UN TALONARIO DE RECIBOS DE VENTAS AL CONTADO A DOMICILIO (Nos. DEL 20-131951 AL 132000) CORRESPONDIENTE A LA AGENCIA REGIONAL DE ENTEL DE LA CIUDAD DE RIBERALTA, LOS MISMOS QUEDAN NULOS Y SIN VALOR ALGUNO, DEBIENDO LAS PERSONAS INTERESADAS TOMAR NOTA DEL PRESENTE AVISO DE PREVENCION PARA EFECTOS DE NO RECONOCIMIENTO DE LOS PAGOS CON LA NUMERACION ANULADA DE LOS RECIBOS EXTRAVIADOS.

LA PAZ, ABRIL DE 1987
RELACIONES PUBLICAS

COLEGIO DE ADMINISTRADORES DE BOLIVIA CADEB
CONVOCATORIA A ASAMBLEA GENERAL

Se cita a los miembros del Colegio de Administradores de Empresas de Bolivia a la Asamblea General que se realizará en la sede del Colegio de Contadores de La Paz, en la calle Colombia Nº 172, el día viernes 10 de abril, a horas 18:30 p.m. de acuerdo al siguiente:

ORDEN DEL DIA
1.- Informe del Directorio
2.- Convocatoria a elecciones
3.- Varios

EL DIRECTORIO
La Paz, 4 de abril de 1987

CLUB DE TENIS LA PAZ
INVITACION

El Directorio de la Institución se complace en comunicar a los distinguidos consocios que se ha concluido la construcción del GIMNASIO en la sede de La Florida. Con este motivo, tiene el agrado de invitarlos al Acto de Inauguración de esta nueva obra, que se llevará a efecto el:

SABADO 4 DE ABRIL
HS. 11:30
Sede de La Florida

A continuación de este Acto se ofrecerá un cóctel.

La Paz, 3 de abril de 1987

Acuerdo parcial en las...

(Viene de la Pág. 1)

que esas medidas permitirán racionalizar el funcionamiento de la seguridad social y convertirlo en un servicio eficiente.

En declaraciones a los periodistas, Juan Lechin Oquendo dijo que el gobierno no se muestra flexible en las negociaciones y que, durante el trabajo previo de las comisiones, en lugar de avanzar, se retrocedió. Se mostró satisfecho por el avance de los asuntos campesinos y de los pequeños obligados, pero adelantó que el tema de la seguridad social será conflictivo, y mucho más aún, el del salario mínimo nacional, que será considerado durante este fin de semana. Adelantó que, además del salario mínimo nacional de Bs82 y 164 para los sectores productivos, se planteará el levantamiento del IVA para los productos de primera necesidad.

CAMPESINOS

Según la información proporcionada por el secretario de Asuntos Campesinos de la COB, Eusebio Encinas, existen avances importantes en las negociaciones. Se llegó a principios de acuerdo en las siguientes materias: se excluirá a los pequeños productores agrícolas de la regularización impositiva; para fijar el mínimo imponible, podría tomarse en cuenta las escalas fijadas por la Reforma Agraria, y se liberará a los campesinos de ser agentes de retención del IVA y del impuesto a las transacciones.

Por otro lado, se considerará restricciones a la libre importación de productos agropecuarios, mediante mecanismos no arancelarios. Asimismo, el gobierno se comprometió a facilitar el acceso al crédito agrícola, para los pequeños productores, levantando condiciones de garantía como la propiedad de inmuebles urbanos, para reemplazarla por la producción como garantía, y términos concesionales en caso de desastres naturales.

Por último, el ministerio del Interior se comprometió a devolver, el lunes próximo, el patrimonio de la Confederación Sindical Unica de Trabajadores Campesinos de Bolivia: la radio Bolivia, la imprenta Kelko y la sede de la Confederación, en Oruro.

TRIBUTACIONES

El gobierno accedió a revisar el sistema tributario, en lo que se refiere al IVA, liberar de impuestos a los comerciantes minoristas cuyo capital de operaciones sea menor que Bs200 y, por último, se estudiará una nueva distribución de las escalas que fijan las categorías de tributación para los pequeños obligados.

En declaraciones a los periodistas, el ministro de Rcaudaciones, Ramiro Cabezas, dijo que esos temas serán tratados en su despacho, en la mañana de hoy.

Observó que las propuestas de los pequeños obligados son contradictorias con las reivindicaciones salariales de los trabajadores.

SEGURIDAD SOCIAL

Antes de llegar a un acuerdo preliminar en esta materia, fue declarado un cuarto intermedio, hasta la tarde de hoy.

Según las declaraciones del ministro de Previsión Social y Salud Pública, Carlos Pérez, el gobierno pretende disminuir los aportes a la seguridad social, con la finalidad de aumentar los ingresos reales, de los trabajadores, por una parte y fortalecer el Instituto Boliviano de Seguridad Social, por otra. El propósito del gobierno es racionalizar el funcionamiento del seguro social.

Por otro lado, el líder sindical Juan Lechin Oquendo dijo: "el gobierno pretende, al margen de la ley, rebajar los aportes de la empresa privada, olvidándose de que los pagos en beneficios sociales son pagos salariales". Concluyó que una reducción en los beneficios sociales equivale a una rebaja salarial.

Papa Juan Pablo II...

(Viene de la pág. 1)

usando gran cantidad de gases lacrimógenos.

El Papa advirtió también contra el uso de la violencia y el terrorismo como armas en la lucha política, fenómeno que se registra con persistencia en Chile en años recientes.

"La búsqueda del bien común exige también el rechazo de toda forma de violencia y de terrorismo viniere de donde viniere, que precipita a los pueblos en el caos", señaló.

Juan Pablo II expresó su "aliento y apoyo" a la Iglesia chilena "por sus apremiantes llamadas a la pacificación y al entendimiento y por su enérgica condena de la violencia y el terrorismo".

Dijo que la Iglesia chilena "no puede renunciar a la tarea de convencer y de unir a todos los chilenos en un empeño conjunto de solidaridad y de participación para lograr el bien de la patria".

Agregó que para una verdadera reconciliación se necesita un diálogo abierto y sincero, sin prejuicios ni recelos, y un ambiente "de respeto a la dignidad de cada persona".

La Iglesia chilena ha trabajado árduamente en los últimos años para promover la unidad y el diálogo para superar la creciente división política en el país. Pero el gobierno del general Augusto Pinochet ha rechazado las intervenciones eclesiásticas, diciendo que los religiosos deben dedicarse a asuntos espirituales.

Sor Teresa, que murió a los 20 años, es la primera chilena elevada a los altares.

GASES LACRIMOGENOS

SANTIAGO DE CHILE, 3 ABR. (EFE).- El Papa Juan Pablo II fue afectado por los gases lacrimógenos lanzados por la policía durante los disturbios ocurridos hoy, viernes, en el parque O'Higgins de esta capital, en los que al menos 20 personas resultaron heridas, entre ellas una fotógrafa alcanzada por disparos.

El diácono Enrique Palet, Secretario Ejecutivo de la Vicaría de Solidaridad, presente en los hechos a dos metros del Papa, dijo a EFE que "el médico papal debió pasarle al Pontífice un pañuelo con sales para contrarrestar el efecto de los gases".

Palet agregó que "desde arriba, donde estábamos celebrando, se escucharon claramente, a lo menos dos ráfagas de ametralladoras y disparos aislados".

El diácono agregó que "los celebrantes nos dábamos cuenta de todo lo que estaba ocurriendo entre el público y asistíamos impotentes y con angustia a lo que mirábamos".

Otros testigos de los hechos dijeron que el Papa, con las manos en la cabeza en evidente actitud de asombro, vio como la policía arremetía contra la multitud.

En los graves disturbios, las fuerzas de seguridad utilizaron sus armas de fuego además de gases lacrimógenos, tanquetas con cañones de agua y otro material antidisturbio, dijeron los asistentes al acto.

Minutos antes de que el Papa comenzara su homilía en la "misa de la reconciliación" un grupo de alrededor de 1.000 concurrentes, portando garrotes y lanzando piedras, se abalanzaron sobre la tarima de periodistas y la sala de prensa.

Tras derribar las barreras de contención se produjo una avalancha de personas que arrasaron el lugar que ocupaban los periodistas y la sala de prensa en donde quedaron atrapados alrededor de treinta profesionales de la prensa.

Comisión comprobó...

(Viene de la pág. 7)

mara de Diputados, como promotor civil.

Fundamentar pruebas para juicios penales y juicios de responsabilidad contra las autoridades que hubieran transgredido las normas legales; realizar el análisis de la política económica y elevar proyectos de resolución a la Cámara, proponiendo futuros actos de fiscalización.

ASIGNACIONES ELEVADAS

El movimiento de divisas, en una visión de conjunto -dice el documento- en el período indicado, alcanza un nivel excesivamente elevado en relación a nuestro nivel de inversiones y, sobre todo, como porcentaje asignado al servicio de la deuda.

Asimismo, formula reflexiones referentes a la conducción de la política económica, puntualizando que los enunciados "evidencian la necesidad nacional de obtener el conocimiento del proceso de asignación y uso de esas divisas, toda vez que la consecución de ingresos frescos para enfrentar inexcusables exigencias es ardua cuando no imposible".

"Alarma que la Contraloría General de la República no haya producido acciones adecuadas de fiscalización en el campo del otorgamiento de divisas preferenciales y la necesidad de conocer su beneficio y correcto empleo".

Recomienda, finalmente: "proseguir la investigación, complementando lo que pudo establecerse de utilidad para la acción fiscalizadora y coactiva con nuevos aportes que den seguridad para el señalamiento de responsabilidades y recobramiento de divisas mal empleadas.

Instrumentar lo necesario para la continuación de la investigación con previsiones para el mantenimiento de funciones y dotación de recursos; trasladar lo conseguido a organismos intervinientes en el otorgamiento de divisas preferenciales, con previsiones para el mantenimiento de funciones y dotación de recursos".

Las raíces de hoy

(Viene de la pág. 3)

la Suprema Corte. China realiza sus primeras pruebas con una bomba de hidrógeno. Los escritores checos, reunidos en congreso, preconizan lo que al año siguiente se llamará la "primavera de Fraga". Muere Adenauer. Se proclama la independencia del Yemen del Sur, que se convertirá en satélite soviético de hecho y campo de entrenamiento de terroristas de todo el mundo. Mueren Oppenheimer, padre de la bomba atómica, y el Che Guevara en Bolivia. Huelga general en Francia y primeros incidentes estudiantiles en Nanterre, cerca de París. El doctor Barnard realiza el primer injeto de corazón de la historia.

No hay que ser un lince para ver ahí las raíces de muchas de las cosas, buenas unas, malas otras, que vivimos hoy. Será interesante que otros vean, dentro de diez o veinte años, de qué han sido raíz o antecedente los acontecimientos de 1987.

Libertad económica y...

(Viene de la pág. 3)

ciera informal, que escapa al control estatal y, por ello, el Estado tiene la impostergable obligación de efectuar una reajuste del marco institucional y jurídico propio de la actividad financiera (no institucional) y poner bajo su control a los referidos nuevos agentes financieros. Sea por intermedio del Banco Central de Bolivia o de alguna repartición especializada del Ministerio de Finanzas, el Poder Ejecutivo debe ejercer tareas de policía financiera, registro, control y represión en su caso, de esas actividades irregulares. En la perspectiva de dar solución efectiva a los pequeños males del momento actual, tal como se lo hizo en 1961 al dictarse la Ley contra la Usura, deberían hacerse algunos ajustes en las normas del Código Civil, para impedir la aplicación perversa de determinadas instituciones jurídicas, usadas como camuflaje de operaciones usurarias.

Existen los medios y los procedimientos para el logro de este cometido. Lo que falta saber es si existe - por parte del Estado - la voluntad política de considerar y dar solución a estos problemas, agravados por un clima de exaltación de la libertad económica.

EN VENTA
Cámara de fotomecánica, marca King (alemana). Ampliación de 6 veces, con 2 lentes y 2 retículos positivos.
Ref. Telf. 357755 o Av. 16 de Julio 1826, Editorial Don Bosco.

SABADO TODO EL DIA
Transferencias inmuebles, terrenos, vehículos, documentos, TESTAMENTOS, poderes en Notaría Dr. Zapata, Av. Illimani 1956, (Plaza Stadium) Telef. 362828

MINISTERIO DE TRANSPORTES Y COMUNICACIONES
EMPRESA NACIONAL DE FERROCARRILES
(E.N.F.E.)
LICITACION NACIONAL Nº DI. 1/87
PROVISION DE BALASTO (PIEDRA CHANCADA)

SE HACE CONOCER A LOS INTERESADOS QUE SE POSTERGA EL PLAZO DE PRESENTACION DE PROPUESTAS CORRESPONDIENTE A LA LICITACION NACIONAL Nº DI. 1/87.

LAS PROPUESTAS CON TODOS LOS REQUISITOS LEGALES SE RECIBIRAN EN LA DIRECCION DE INVERSIONES DE E.N.F.E. HASTA HORAS 15:00 P.M. DEL DIA MARTES 21 DE ABRIL DE 1.987.

La Paz, abril de 1987

DIRECCION DE INVERSIONES

IMPORTANTE EMPRESA REQUIERE
Gráficos para trabajar en servicios de fotomecánica offset, linotipo, armado, montaje, caja y prensa.
Los interesados deben presentarse con certificados de trabajo en Editorial Don Bosco, Av. 16 de Julio Nº 1826

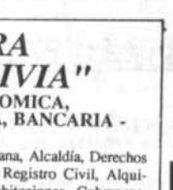

CONSULTORA "ALETAB - BOLIVIA"
ASESORIA, LEGAL, ECONOMICA, TRIBUTARIA, ADMINISTRATIVA, BANCARIA - BOLIVIA
Trámites en : Bancos, Ministerios, Renta, Aduana, Alcaldía, Derechos Reales, Catastro, Contraloría, Reforma Agraria, Registro Civil, Alquileres, Anticréticos de Casas, Departamentos, Habitaciones, Cobranzas, Préstamos de Dinero, sobre joyas, líneas telefónicas y otros.
Referencias: Calle Potosí 1285 Edificio Tobía 4º piso Oficina 410
Teléfonos: 367001 - 358368
Casillas: 6299 - 20010
Conexión en Cochabamba Av. San Martín 340 2º piso. Teléfono 23481.

SAMAPA
SERVICIO AUTONOMO MUNICIPAL DE AGUA POTABLE Y ALCANTARILLADO
ZONA SUR Y MIRAFLORES CORTE DEL SERVICIO DE AGUA POTABLE
SAMAPA, comunica a los usuarios y pobladores de la zona Sur de la Ciudad y gran parte de Miraflores, que el día domingo 5 de abril del año en curso, desde el mediodía, se suspenderá el suministro de agua potable, debido a trabajos de emergencia en el canal que conduce agua cruda desde la represa Incachaca hasta la Planta de Tratamiento de Pampahasi.
SECTORES AFECTADOS: Achumani, Cota Cota, Calacoto, Seguencoma, Alto Obrajes, Irpavi, Villa Armonía, Villa San Antonio, Villa Copacabana, Villa Fátima y zona central Miraflores.
El servicio será normalizado desde las 21 horas.
La Paz, abril 3, 1987

Dra. María Elena Velásquez, Ing. Miguel Celso Velásquez y Viviana Velásquez Sejas, hijos de la que en vida fue:

† Sra. SUSANA SEJAS Vda. de VELASQUEZ
Q.E.P.D.

Invitan a la legión de María "Splendor Coelli", SENATUS, Club Alice Pape, Hermandad de San Silvestre, Asociación Cristiana Femenina, Docentes y estudiantes de Ingeniería Química (UMSA), Empresa Orbe Bol Cultural, personal de laboratorio de la Clínica Ferroviaria, familiares, amigos y personas piadosas a asistir a la misa que recordando el primer mes de su llorado fallecimiento, se mandará a efectuar el día de mañana domingo 5 a horas 12 en la parroquia de Nuestra Señora de Pompeya (Calle Jamaica-Miraflores).
Su asistencia comprometerá la gratitud de la familia doliente.

La familia del que en vida fue:

† Dn. JAIME REQUENA GUTIERREZ
Q.E.P.D.

Invita a sus parientes, amigos, Militancia del M.N.R., Club de La Paz, Cofradía La Trinchera, Cancillería, AADAA, y demás Instituciones a las que perteneció, se dignen a concurrir a la misa que recordando el 2do. año de su sentido fallecimiento, se mandará oficiar el día de hoy sábado 4 del presente a Hs. 11 a.m. en la Catedral Metropolitana de Nuestra Señora de La Paz.
Favor que comprometerá la gratitud de la familia doliente.
La Paz, abril de 1987

PAPA:
Defendiendo a la Patria en las arenas del Chaco con tus virtudes de guerrero, fuiste como Padre un verdadero ejemplo de amor y bondad para tus hijos y siempre te recordaremos con una oración y una lágrima.

† Soff.My.FRANCISCO ALVAREZ LIUCA
Héroe Nal. de la Guerra con el Paraguay
(Q. E. P. D.)

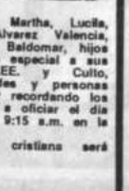

Irene Valencia de Alvarez, esposa; Federico, Martha, Lucila, Francisco, Gabriela, Armando, Carmen, Carlos Alvarez Valencia, hijos; René Jiménez, María Esther Flores, Ampero Baldomar, hijos políticos, nietos y demás familiares, invita en forma especial a sus colegas de trabajo del Ministerio de RR.EE. y Culto, excombatientes de la Guerra del Chaco, amistades y personas piadosas a la misa que en sufragio de su alma y recordando los tres meses de su llorado fallecimiento se mandará a oficiar el día de mañana domingo 5 del presente, mes a horas 9:15 a.m. en la Catedral Metropolitana de La Paz (Plaza Murillo)
Su concurrencia a este acto de piedad cristiana será profundamente agradecida.
El duelo se despide en la puerta del templo.
La Paz, abril de 1987

La familia del que en vida fue:

† Dr. LUTGARDO VILLALBA ROSSO
Q. E. P. D.

Invita a sus parientes, amistades, personas piadosas, en especial a los residentes potosinos asistir a la misa que recordando el segundo año de su sensible fallecimiento se oficiará el día domingo 5 del presente mes a Hs. 11 y 30 en la Iglesia Corazón de María (Avenida Busch, Miraflores).
Será favor cristiano que reconocerá la familia doliente.
La Paz, abril de 1987

Sonia P. de Urzagaste, Hugo y Carlos Eduardo, hijos y demás familiares del que en vida fue:

† Sr. WILLY URZAGASTE NUÑEZ
Q.E.P.D.

Invitan a sus amigos y en forma especial a los residentes uyunenses, Fraternidad "Yankee Boys", Fraternidad "Jet's" personal de CONES y Canal 7, a la misa que se mandará a oficiar en sufragio de su alma y recordando los 8 días de su llorado fallecimiento, el día domingo 5 del presente, a horas 12:00, en la iglesia Virgen de Remedios (Miraflores).
La familia doliente agradece su asistencia.

Congreso tratará la ley...

(Viene de la pág. 1)

rán la presencia del Jefe de Estado norteamericano, Ronald Reagan. "De esta manera, considero que Bolivia debe contar con una Ley", dijo.

Informó que en el Parlamento Andino se ha resuelto crear una comisión especializada permanente, para el estudio y coordinación de las leyes de las cinco naciones, que hacen a la lucha contra el narcotráfico.

Destacó el trabajo del Senado Nacional que concluyó el análisis con la aprobación de ese instrumento. "Este esfuerzo es digno de aplauso y revela que es una efectiva contribución a la lucha legal contra el narcotráfico".

Concluyó diciendo: "Un día de atraso en la aprobación de la Ley, significa una ventaja criminal para el narcotráfico", y recomendó su pronta aprobación.

PLAN TRIENAL

Todos los acuerdos a que se arriben en las discusiones sobre el Plan Trienal, para la sustitución de cultivos de hojas de coca, estarán enmarcados en la Ley de Sustancias Controladas, que se aprobó recientemente, explicó el ex-ministro de Asuntos Campesinos, Edil Sandoval Morón.

Consultado acerca de algunos cambios en el Plan Trienal, que está en suspenso, Sandoval explicó que es evidente la existencia de algunas diferencias en cuanto al contenido del documento que se discutía con miembros del gobierno de los Estados Unidos, especialmente en lo que se refiere a las áreas de producción permitidas, y las cantidades de hoja de coca que podrían ser cultivadas.

El Plan Trienal, en las conversaciones preliminares, establecía que era necesario la sustitución de aproximadamente 55.000 hectáreas de cocales para evitar la producción de excedentes que, por excelencia, están destinados a la elaboración de de cocaína.

Las zonas tradicionales de cultivo establecidas para que continúen en esta producción solamente comprendían a las regiones de los Yungas del departamento de La Paz, con absoluta prescindencia de otras zonas y, en forma específica, excluía la producción de cualquier otro lugar que no sea el señalado anteriormente y esta prohibición incluía a todo el Chapare, sin excepción.

Se conoce que, previa a la aprobación de la Ley de Substancias Controlada en el Parlamento, se realizaron algunas consultas con miembros de la embajada de los Estados Unidos para hacerles conocer algunas modificaciones que seguramente podrían afectar las futuras negociaciones con la delegación de aquel país.

La nueva Ley ha establecido que las indemnizaciones se harán en su totalidad, pese a que no explica el mecanismo que se empleará para ello; al respecto el Dr. Sandoval explicó que la palabra es de por sí explicativa, puesto que cuando se habla de indemnización por cualquier tipo de restitución, en este caso de los cultivos de coca sustituidos, se entiende que debe ser en efectivo y no como la propuesta norteamericana original había planteado de entregar 300 dólares en efectivo y los restantes convenidos 1.700 en insumos y equipos para labores agrícolas.

Por otra parte, la modificación más importante se refiere a áreas de cultivo que incluye, según la Ley, a la zona de los yungas de Cochabamba denominada Bandiola, por ser considerada, según algunos parlamentarios, como "zona tradicional de cultivos de hojas de coca", en la provincia Carrasco.

Es evidente que existen una serie de inconvenientes para la consecución de los fondos que permitan realizar esta sustitución, sin embargo, existe confianza para que sea una realidad", aseveró.

Empero, esta confianza no es compartida por muchos sectores de campesinos que a través de sus diferentes organismos sindicales han expresado su excepticismo respecto a este plan.

A lo anterior se suma el efecto que ha causado entre los productores que estén en un proceso de sustitución de sus cocales por otros, principalmente café, producto que durante los últimos meses ha sufrido una serie baja en su precio en el mercado internacional.

Este motivo y el hecho de su rentabilidad no muy alta es motivo de preocupación en los sectores de cafetaleros que ven en peligros sus inversiones y sus perspectivas de mantener ciertos niveles de vida más o menos expectables se tornen inciertas.

SE NECESITA

DEPARTAMENTO CON 2 DORMITORIOS, EN SOPOCACHI, MIRAFLORES O SAN PEDRO PLANTA BAJA O CON ASCENSOR, EN ALQUILER O ANTICRETICO.

LLAMAR A LOS TELFS. 328851, 327592 Y 340414.

VENTA DE BANCOS ESCOLARES

O pupitres bipersonales. Ref. Av. Entre Ríos Nº 2072 (ciudad) y Av. 12 de octubre o Av. "B" Nº 850 (Ceja El Alto La Paz) entre calles 3 y 4 teléfono 811335.

GARRAFAS VENDO

De ocasi
Telf: 3626
por las noches

CUB,
CONFEDERACION UNIVERSITARIA DE BOLIVIA
UMSA, UTO, UMSS, CAB.

COLEGIO DE ARQUITECTOS DE BOLIVIA
- CON LA PARTICIPACION ESPECIAL DE
- ARQUITECTO LOURDES EUSTAQUIA ORTEGA M.
- ARQUITECTO JOSE DE JESUS FLORES

DE LA ISPJAE, LA HABANA (CUBA)

SEMINARIO TALLER
ALTERNATIVAS DE SOLUCION AL PROBLEMA DE LA VIVIENDA
COCHABAMBA - BOLIVIA

INSCRIPCIONES:
- Colegio de Arquitectos
- Facultades de Arquitectura del país

(DEL 12 AL 22 DE ABRIL)

-o-

RR. PP. 128/87

H. ALCALDIA MUNICIPAL DE ORURO

La H. Alcaldía Municipal de la ciudad de Oru convoca a todas las empresas o firmas nacional legalmente establecidas en el país, a participar en licitación pública para la provisión de repuesto armado de equipo de motoniveladora F- 112, mo Grader, bajo las siguientes cláusulas:

1.- La entrega del pliego de especificaciones, efectuará por parte de la Oficina de Asesc Legal de la H. Alcaldía Municipal, previo pago Bs 50.- (cincuenta 00/100 bolivianos), en Tesoro Municipal.
2.- El plazo de entrega de las propuestas fenecer lunes 20 de abril, a horas 18:00, en la mis oficina de Asesoría Legal, de acuerdo especificaciones de la Ley de Licitaciones.
3.- El sistema de calificación de las propuestas sujetará a la Ley de Adquisiciones del Se Público y el reglamento de la ley financial.

Oruro, 3 de abril de 1987

Relaciones Públicas H. Alcaldía de Oruro

H. ALCALDIA MUNICIPAL DE ORURO
CONVOCATORIA A LICITACION PUBLICA PARA PROVISION DE PALA CARGADORA FRONTAL

La H. Alcaldía Municipal de la ciudad de Oruro, convo todas las empresas o firmas nacionales, legalmente establec en el país, a participar en la licitación pública para la porv de una pala cargadora frontal, bajo las siguientes condicio

1.- La llegada del pliego de especificaciones, se efectuar parte de la Oficina de Asesoría Legal de la H. Alc Municipal, previo pago de Bs 50.- (cincuenta 0 bolivianos), en el tesoro municipal.
2.- El plazo de entrega de las propuestas concluirá el lun de abril, a horas 18:00, en la misma oficina de Ase Legal, de acuerdo a especificaciones de la le licitaciones.
3.- El sistema de calificación de las propuestas, se sujeta ley de Adquisiciones del Sector Público y el reglame la ley financial.

La provisión de una pala cargadora frontal, para Alcaldía Municipal de Oruro, esta incluida en el presupue la H. Comuna.

Oruro, 3 de abril de 1987
Relaciones Públicas
H. Alcaldía Municipal de Oruro

CAMPEONATO BICICROSS 1987
1ª PRUEBA
Rally Vuelta Achumani
Domingo 5 Hs. 9.00
OXFORD
LA CAMPEONA DE LAS BICICLETAS
VENTAS SOLO EN:
HANSA Ltda. DEPARTAMENTO MERCADERIAS

CINEMATECA BOLIVIANA

matiné 16.00
tanda 19.30
HOY 4 al 6 abril
TCHAIKOWSKY
dir: igor talankine
notable biografia filmica del gran compositor

CINE TEATRO MONJE CAMPERO
MARTES GRAN ESTRENO
EL EXITO Nº 6 DEL AÑO

CONAN LEE
vs
HENRY SANADA

UNA NUEVA HISTORIA DE EXTRAÑOS GUERREROS.
LOS NINJA ...ERAN HABILES EN TODAS LAS FORMAS DE ARMAS!!

NINJA
EN LA CAVERNA DEL
DRAGON

executive producer TUNG CHIN SHU
script writer NG SEE YUEN YUEN KUEI
fight choreography YUEN KUEI · MANG HAI

20 inscritos para competencia de motociclismo a Chacaltaya

Hoy a mediodía se cerrarán las inscripciones para la competencia de enduro abierto a Chacaltaya que se cumplirá mañana, con el auspicio de la Asociación de Motociclismo de La Paz.

Hasta ayer, 20 competidores confirmaron su participación en esta nueva versión de la prueba, entre ellos, Walter Nosiglia, campeón nacional. Además inscribieron su nombre en las últimas horas de la víspera, Ricardo Irusa, Muiguel Portugal y Juan Carlos Aguilar.

La competencia se largará mañana a las 12 horas de la zona de Achachicala (parada del Micro 130), en todas las categorías.

El vice-presidente de la Asociación de Motociclismo de La Paz dijo que "advierto gran interés en los competidores por esta prueba de enduro abierto. Esperamos que se sume el número de inscritos para que la carrera sea un éxito".

Informó que varios miembros de la Asociación hicieron entrega de trofeos, medallas y diplomas que serán entregados a los ganadores al término de la prueba.

Por otra parte, manifestó que se trata de una actividad de confraternidad con los miembros del Club Andino Boliviano, que dicho sea de paso, desarrollarán una competencia de slalom especial en el nevado de Chacaltaya.

Se correrá hoy prueba pedestre de Canal 2

Se cumplirá hoy , a partir de las 8:30 de la mañana, la carrera pedestre conmemorativa del segundo aniversario de Canal 2, Telesistema Boliviano, con la participación de más de un mil atletas que registraron su inscripción en las diferentes categorías.

Participarán corredores de categorías infantil, menores, juveniles , mayores y seniors damas y varones.

Dirigentes de la Asociación de Atletismo de La Paz y la Liga de Jueces, serán los encargados de controlar de esta competencia.

La prueba comenzará en la Calle Carrasco, esquina Manuel Estrada, y seguira por el sector de la curva norte del Estadio Hernando Siles, Avenida Simón Bolivar, Camacho, Mariscal Santa Cruz, San Francisco, Perez Velazco, Comercio hasta la calle Bueno, para seguir por la Yungas, Av. Saavedra hasta la Plaza Uyuni, calle Panamá, avenida Busch, Carrasco y entrada por la curva sur del Estadio Siles, donde concluirá la prueba.

Los organizadores puntualizaron la cooperación de la Policía, Tránsito, Cruz Roja y otros organismos que se sumaron a este aniversario.

Asimismo, ponderaron la adhesión de varias empresas y firmas comerciales, que se sumaron a esta iniciativa de Canal Dos, en conmemoración de su segundo aniversario.

Se reiteró que los premios a los ganadores, no serán entregados a la finalización de la prueba, y que dicha entrega tendrá lugar el próximo sábado, en acto especial a cumplirse en el Mirador de Laikakota, dentro el marco de un festival conmemorativo que prepara Canal 2 para ese día, en el sitio mencionado.

Bolivia en las Universiadas 87

Germán Peters, presidente del Comité Olímpico Boliviano, informó que universitarios bolivianos intervendrán, junto a 7.000 deportistas, en un campeonato que se efectuará en Zagrev, Yugoslavia, en julio próximo.

En el curso de los próximos días se conocerá la nómina de los representantes de las universidades del país y del entrenador que acompañará a los atletas.

Un total de 115 países participarán, por intermedio de sus representantes, en dicho campeonato informó Germán Peters, presidente del Comité Olímpico Boliviano.

DOCUMENTOS

El titular del COB ratificó que las comisiones designadas para la elaboración de los nuevos documentos de esta entidad trabajan con responsabilidad y de acuerdo a un sistema de actividades, el cual se va ejecutando adecuadamente.

Estadio de Achumani está listo para fecha del 12

"El estadio "Rafael Mendoza Castellón" está en óptimas condiciones y perfectamente habilitado, para ser el escenario del partido The Strongest - Peñarol, del próximo 12 de abril", dijo el vice-presidente atigrado Fernando Landa.

Junto a Rafael Mendoza, la plana mayor de The Strongest se hizo presente ayer en las instalaciones del estadio y luego de una inspección rigurosa, determinaron confirmar el escenario para el juego amistoso de preparación para el plantel.

"Se mejoraron inclusive algunos sectores. La cancha tuvo un tratamiento especial. Se concluyeron los trabajos en los camarines. Todos los accesos a las graderías fueron habilitados y pensamos que no existirán problemas para recibir a todo el público paceño en nuestro estadio", señaló Landa.

La única preocupación radica en las vías de acceso al Complejo Deportivo de Achumani. Sin embargo, trabajadores de la Alcaldía Municipal están haciendo todos los esfuerzos posibles para habilitar el camino que va desde la parte posterior del escenario, con salida por el asilo San Ramón.

"Creemos que habilitando esa vía, nuestros problemas se terminarán y con seguridad, el público podrá contar con todas las comodidades", finalizó el vice-presidente de The Strongest.

Hoy y mañana

Internacional de volibol en Oruro

Un campeonato internacional de volibol se realizará entre hoy y mañana domingo en Oruro con participación de representantes CID La Paz, selección de Oruro, Sport Venezuela, de Paraguay, y Peerles, del Perú.

La información fue proporcionada por Hugo Hidalgo a tiempo de manifestar que el pueblo de Oruro mostró interés por presenciar en acción a los deportistas que participaron en el sudamericano de clubes campeones de volibol varones.

PROGRAMA

Hoy se jugarán dos partidos. Desde las 15:00, CID La Paz con Sport Venezuela, de Paraguay, 16:15, Peerles, de Perú, con Selección de Oruro. Mañana se enfrentarán los perdedores a primera hora, y luego los ganadores por el título del cuadrangular internacional.

DELEGACION PACEÑA

CID La Paz viajará presidido por Luis Glasinovic. jugadores: Jaime Flores, Carlos Andrade. Oscar Vargas, César Croff, Alvaro del Carpio, Marcos Jordán, Rodrigo Calderón, Alfredo Orozco y Juan Carlos Ruiz.

ACCIONES DEL BANCO DE CREDITO ORURO

Se ofrecen en venta 5.300 acciones del Banco de Crédito Oruro. Ofertas a casilla 7137.

130 inscritos para carrera de bicicross

Un total de 130 niños y jóvenes se anotaron para participar en la competencia de bicicross que se efectuará mañana entre Calacoto y Achumani con puntaje válido por el ranking departamental de esta disciplina.

Intervendrán niños y jóvenes de 8 a 17 años, clasificados en varias categorías, dijo Walter Obando, presidente de la Comisión Departamental de Bicicross de La Paz.

SATISFACCION

Obando, expresó gran satisfacción por el número de deportistas anotados.

Agasajo a Omar Eid

El Centro de Estudiantes cruceños "Dr. Humberto Vásquez Machicado" agasajará esta tarde al piloto Omar Eid Montaño, socio honorario de esta entidad, por haber ganado la carrera disputada el pasado domingo, "Doble Bolsa Negra".

LLOYD AEREO BOLIVIANO S.A.M.

LA PAZ 4 DE ABRIL DE 1987

SALIDAS		LLEGADAS	
VLO. 431 Rurrenabaque	Hs. 08:00	VLO. 903 Miami	Hs. 08:20
VLO. 431 Reyes	Hs. 08:00	VLO. 903 Caracas	Hs. 08:20
VLO. 431 San Borja	Hs. 08:00	VLO.903 Manaos	Hs. 08:20
VLO. 811 Cochabamba	Hs. 08:30	VLO. 903 Santa Cruz	Hs. 08:20
VLO. 811 Santa Cruz	Hs. 08:30	VLO. 918 Santa Cruz	Hs. 10:00
VLO. 811 Sucre	Hs. 08:30	VLO. 918 Cochabamba	Hs. 10:00
VLO. 811 Tarija	Hs. 08:30	VLO. 943 Santa Cruz	Hs. 11:50
VLO. 843 Santa Cruz	Hs. 09:30	VLO. 943 Cochabamba	Hs. 11:50
VLO. 843 Camiri	Hs. 09:30	VLO. 944 Arica	Hs. 15:05
VLO. 918 Lima	Hs. 11:00	VLO. 917 Lima	Hs. 15:35
VLO. 943 Arica	Hs. 12:50	VLO. 814 Puerto Suarez	Hs. 16:45
VLO. 944 Santa Cruz	Hs. 16:15	VLO. 814 Santa Cruz	Hs. 16:45
VLO. 917 Cochabamba	Hs. 16:35	VLO. 814 Tarija	Hs. 16:45
VLO. 917 Santa Cruz	Hs. 16:35	VLO. 814 Cochabamba	Hs. 16:45
VLO. 809 Cochabamba	Hs. 17:30	VLO. 870 Sucre	Hs. 17:30
VLO. 900 Santa Cruz	Hs. 20:00	VLO. 870 Cochabamba	Hs. 17:30
VLO. 900 Panamá	Hs. 20:00	VLO. 846 Camiri	Hs. 19:20
VLO. 900 Miami	Hs. 20:00	VLO. 846 Santa Cruz	Hs. 19:20
VLO. 900 Puerto Suarez	Hs. 20:00		

INFORMACIONES ADICIONALES A LOS Telfs. 367711/12/13

LLOYD AEREO BOLIVIANO S.A.M. TUS PROPIAS ALAS

LA LIGA DE DEFENSA DEL MEDIO AMBIENTE "LIDEMA"

ANUNCIA EL ESTRENO DE LA MINI SERIE:

PATRIMONIO NATURAL DE BOLIVIA - EL SUELO

Producción de PRODENA. MIEMBRO DE LIDEMA y auspiciada por COMSUR sera exhibida el dia Sábado 4 a horas 21.00 por el Canal 6 AMERICA DE TELEVISION

Dia Sábado 11 EL AGUA
" 18 LA FLORA
" 25 LA FAUNA

DOCUMENTAL PRODUCIDA CON EL AUSPICIO DE P.L. - 480 - USAID BOLIVIA

CUIDA Y LAVA SU ROPA

LA SUPERAUTOMATICA

Electrolux Modelo VH-575

UD. PROGRAMA Y ELLA:

Calienta el agua
Prelava
Lava
Enfría
Enjuaga
Centrifuga
Y su ropa
queda
siempre nueva.

Ventas y demostraciones:

HANSA Ltda. DEPARTAMENTO MERCADERIAS
YANACOCHA ESQ. MERCADO - LA PAZ

Sucursales: COCHABAMBA ORURO POTOSI SANTA CRUZ SUCRE CAMIRI TARIJA TUPIZA TRINIDAD

BANCO DEL PROGRESO NACIONAL

SEGUNDA CONVOCATORIA
JUNTA GENERAL EXTRAORDINARIA DE ACCIONISTAS

El Directorio del Banco del Progreso Nacional S.A.M., de acuerdo con lo previsto en los Artículos 53º, 38º y 390º del Estatuto del Banco y de conformidad con las previsiones establecidas en el Art. 286 del Código de Comercio, cita y convoca nuevamente a los señores Accionistas del Banco a la Junta General Extraordinaria de Accionistas que se llevará a cabo el día viernes 10 de abril de 1987 a horas 20:30, en las Oficinas del Banco de la ciudad de La Paz, Avda. Camacho Nº 1336, para considerar el siguiente orden del día:

- Revalorización de Activos Fijos
- Aumento de Capital Social
- Reforma de Estatutos
- Designación de tres accionistas para la firma del Acta.

La calificación de los señores accionistas se verificará mediante el Libro de Registro de Acciones del Banco o mediante poderes notariados en caso de representación, presentados al Banco hasta una hora antes de la realización de la Asamblea, la misma que se realizará con el número de accionistas presentes, de conformidad con lo previsto en el Art. 55º del Estatuto del Banco.

A partir de la última publicación de la Convocatoria, 7 de abril de 1987, quedará suspendido el registro de transferencia de acciones.

La Paz, abril de 1987
EL DIRECTORIO

BANCO DEL PROGRESO NACIONAL

SEGUNDA CONVOCATORIA
JUNTA ORDINARIA DE ACCIONISTAS

El Directorio del Banco del Progreso Nacional S.A.M. de acuerdo con lo previsto en los Artículos 38º, 48º y 88º del Estatuto del Banco y de conformidad con las previsiones establecidas en los Artículos 285º y 429º (inc. 6º) del Código de Comercio cita y convoca nuevamente a los señores accionistas del Banco a la Junta Ordinaria de Accionistas que se llevará a cabo el día viernes 10 de abril de 1987 a horas 19:30 en las oficinas del Banco en la ciudad de La Paz, Avda. Camacho Nº 1336, para considerar el siguiente orden del día.

- Lectura del acta anterior
- Consideración de la Memoria Anual
- Informe de los Síndicos
- Dictamen de los Auditores Externos
- Consideración del Balance General y del Estado de Resultados.
- Destino de las utilidades
- Fijación de las dietas de los Directores y determinación del monto de sus fianzas respectivas
- Designación de los Auditores Externos para la presente gestión
- Designación de tres accionistas para la firma del Acta.

La calificación de los Accionistas se realizará mediante el libro de Registro de Acciones del Banco o mediante poderes notariados en caso de representación, presentados al Banco hasta una hora antes de la realización de la Asamblea, la misma que se realizará con el número de accionistas presentes, de conformidad con lo previsto en el Art. 52º del Estatuto del banco.

A partir del día de la última publicación de la Convocatoria 7 de abril de 1987, quedará suspendido el registro de transferencia de Acciones.

La Paz, abril de 1987
EL DIRECTORIO

BANCO DEL PROGRESO NACIONAL

SEGUNDA CONVOCATORIA
CONVOCATORIA
ASAMBLEA ESPECIAL
ACCIONISTAS DE LA SERIE "B"

El Directorio del Banco del Progreso Nacional S.A.M. de acuerdo con lo previsto en el Artículo 50º del Estatuto del Banco y de conformidad con las previsiones establecidas en el Artículo 429º inc. 4) del Código de Comercio cita y convoca nuevamente a los señores Accionistas de la Serie "B" (Acciones correspondientes al Capital Privado) a la Asamblea Especial que se llevará a cabo el día viernes 10 de abril de 1987 a horas 18:30 en las Oficinas del Banco de la ciudad de La Paz, Av. Camacho Nº 1336, para considerar el siguiente orden del día:

- Elección de los Directores Titulares y un Director Suplente, en representación de las acciones correspondientes a la Serie "B"
- Elección del Síndico correspondiente a las Acciones de la Serie "B"
- Designación de tres accionistas que firmen el Acta.

La Calificación de los accionistas se realizará mediante el Libro de Registro de Acciones del Banco o mediante poderes notariados en caso de representación presentados al Banco hasta una hora antes de la realización de la Asamblea; la misma que se realizará con el número de accionistas presentes, de conformidad con lo previsto en el Art. 52º del Estatuto del Banco.

A partir del día de la última publicación de la Convocatoria 7 de abril de 1987, quedará suspendido el registro de transferencia de acciones.

La Paz, abril de 1987
EL DIRECTORIO

OTRO IMPACTO DE POWER

PRESENCIA Deportes

La Paz, Bolivia, sábado 4 de abril de 1987

OTRO IMPACTO POWER

EN LO MAS ALTO DEL PODIO.- El jugador Juan Carlos Coria muestra orgulloso la Copa Sudamericana de Volibol que ganó Ferrocarril Oeste al imponerse anoche al fuerte equipo de Fiat Minas en el coliseo cerrado Ciudad de La Paz. También se hallan junto a él los jugadores Urbano Santiago Filho, de Brasil, subcampeón, izquierda, e Iván Castillo de Peerless, de Perú.

Volibol

Ferrocarril Oeste campeón sudameri

Derrotó en la final a Fiat Minas por

Ferrocarril Oeste, de Argentina, se proclamó anoche, en forma merecida, campeón del torneo sudamericano de clubes campeones de volibol varones al imponerse, en un vibrante partido, por 3 sets a 1 al equipo de Fiat Minas, de Brasil, en la última fecha de este certamen continental, que se disputó en el coliseo cerrado Ciudad de La Paz.

Los parciales fueron de 15-9, 5-15, 15-10 y 15-11; el encuentro se extendió por 130 minutos. Ambos demostraron talento, solvencia, buen nivel técnico y dinámica para desplazar el balón de un sector a otro.

El trámite fue parejo a lo largo de todo el encuentro. Cualquiera pudo conquistar el título; este halago, en última instancia, correspondió a Argentina.

Hugo Comte, mundialista, lució como en sus mejores jornadas, según el director técnico de Ferrocarril, Raúl Lozano. También Coria, capitán del equipo argentino, fue pilar de su conjunto.

En Fiat Minas se destacó nitidamente Luis Augusto Da Silva. Otro de los fundamentos, de su plantel, fue Carlos Da Silva Xisto.

CAMPEONES

El equipo campeón sudamericano presentó a Coria, Getzelevich, Hugo Comte, Tesore, Lukach y Lezcano. También jugaron a lo largo del torneo que concluyó anoche, Posternack, Martínez, Longo, Grunauer y Ruiz. Director técnico: Raúl Lozano.

SUBCAMPEONES

El equipo brasileño inició ayer las acciones con Santiago Filho, Miranda, Augusto Da Silva, Da Silva Xisto, Bastos Da Fonseca, De Souza Brito.

El primer árbitro fue el boliviano Luis Carvajal, de mala actuación. Segundo Pedro Mucha, de Perú. Carvajal, tuvo que apelar a tarjetas rojas y amarillas para normalizar las acciones ante reclamos airados de jugadores de los dos planteles.

VICTORIA DE PERU

El plantel Peerless, de Perú; se impuso con cierta dificultad a Naviana, de Bolivia, por 3 a 0, con anotaciones de 15-5, 15-6 y 15-13. Perú fue superior al equipo nacional que reaccionó notablemente en el último set, pero no supo concretar sus aspiraciones para forzar un nuevo chico. Primer árbitro: Luis Salazar, Argentina. Segundo, Elinezer Soares, Brasil. Este encuentro duró 74 minutos.

CLAUSURA

La ceremonia de clausura fue breve y sencilla. Hicieron uso de la palabra dirigentes de la federación y Confederación Sudamericana de Volibol subrayando el comportamiento de los deportistas, dirigentes y expresando felicitaciones a los equipos que conquistaron el título y el subcampeonato. El público puso fuerzo de l Se entreg distincion

Tabla de posici

EQUIPOS	Pj	Pg	Pp
Ferrocarril Oeste	4	4	0
Fiat Minas	4	3	1
Peerless	4	2	2
Naviana	4	1	3
Sport Venezuela	4	0	4

Fiesta sudamericana en La Paz

Una vibrante fiesta deportiva se vivió anoche en el coliseo cerrado Ciudad de La Paz. Más de cuatro mil aficionados alentaron a ambos planteles. Las barras de Argentina y Brasil fueron protagonistas de una confrontación muy peculiar.

ooooooo

Los jugadores argentinos estallaron en llanto al término del encuentro, ya que conquistaron "por primera vez un título sudamericano", según Raúl Lozano, director técnico del equipo "carrilano".

ooooooo

Los hinchas de Brasil llevaron al coliseo banderas bolivianas con la finalidad de atraer la simpatía del público boliviano; este intento fue logrado parcialmente.

ooooooo

Roberto Frías fue uno de los dirigentes más felicitados debido a que junto a José Antonio Martínez, René Sosa, Hugo Hidalgo y otros, trabajaron honesta y responsablemente para llevar a feliz término los certámenes sudamericanos, damas y varones.

ooooooo

CON ALMA Y VIDA.- Un jugador de Ferrocarril Oeste abre los brazos para atrapar la noche paceña y cantarle al mundo el himno emocionado de los elegidos, de los grandes campeones. El público saludó el gesto del volibolista argentino.

VUELTA OLIMPICA.- Ferrocarril Oeste, de Argentina, inicia la vuelta olímpica luego a Fiat Minas, de Brasil, por 3-1, en el coliseo cerrado Ciudad de La Paz. El equipo argentino encuentro se proclamó ganador del Torneo Sudamericano de Clubes campeons de Volibol Lukach, número 10, encabeza a los campeones continentales.

Federación Boliviana de Ciclismo inauguró ayer congreso ordinario

"En el Congreso de Ciclismo sólo participará un delegado por Asociación con derecho a voz y voto", dijo ayer el Presidente de esta Federación.

Tras la ceremonia inaugural, se procedió a la verificación de las credenciales de los delegados y, según se sabe, está observado el Presidente de la Asociación Paceña, Ruben Martínez, por cumplir no sólo funciones directivas, sino, ser simultáneamente deportista y comisario deportivo.

La credencial del delegado de Santa Cruz está incompleta, y se dijo además, que cumple funciones de entrenador, y eso mereció otra observación.

Se dejó a criterio del Congreso, el aceptar en forma autónoma (con derecho a voz y voto) a los delegados de bicicros (BMX) de La Paz, Chuquisaca y Santa Cruz.

Las plenarias de este congreso, comenzarán hoy a las 15 horas, con el informe de esa comisión de poderes (designada por el Presidente de la Federación), y las deliberaciones propiamente dichas.

INAUGURACION

Eduardo Jáuregui, representó a la Secretaría del Deporte en la inauguración del Congreso Ordinario de Ciclismo, "exhortando a que se hable con franqueza y con altura, y se llegue a una renovación y progreso para este deporte".

Jesús Luján, asesor de la Federación, a tiempo de dar la bienvenida a los congresistas, dijo que se debe "obrar con tino y responsabilidad".

El titular federativo, remarcó que ser dirigente deportivo "significa una carga grande, donde hay que soportar avalanchas de incomprensión, e ingratitud".

Germán Peters, presidente del Comité Olímpico Boliviano, recordando que fue dirigente de esa Federación, expresó su deseo porque el congreso sea positivo en beneficio del ciclismo.

CONGRESO.- El Presidente de la Federación de Ciclismo, en la inauguración del Congreso de esta federación. No asistió ningún funcionario de la Secretaría de Deportes, entidad que delegó en el ejecutivo del IDD paceño esa representación.

Oruro destaca en nacional de ciclismo

La delegación de Oruro destacó en la primera jornada del Campeonato nacional de Ciclismo en ruta, que se cumple desde ayer en esta ciudad, bajo el control de la Federación Boliviana de este deporte.

Los representantes orureños se adjudicaron las dos pruebas de la jornada que se cumplió en el camino a Oruro, en un circuito improvisado de 5 kilómetros.

En infantiles, persecución por equipos, el grupo conformado por Alvaro Herbas, Elías Mamani, Boris Condarco y Nicolás Togo hizo un tiempo de 1h 23' 15" para adjudicarse la medalla de oro. Segunda posición le correspondió a Chuquisaca y la tercera ubicada fue para Santa Cruz.

En menores, persecución por equipos, Oruro, conformado por César Rodríguez, Santos Choque, Mario Villalpando y Humberto Gonzales, logró la medalla de oro con un tiempo de 1h 21' 40", dejando la segunda posición para Santa Cruz y el tercer puesto para Cochabamba.

El torneo continuará hoy con una prueba para la categoría Masters en la misma ruta a Oruro.

DELEGADOS.- Algunos de los delegados que participarán en el Congreso de la Federación Boliviana de Ciclismo. Mario Gutie de Oruro. Ruben Martínez de La Paz. Bailón Becerra de Montero y Miguel Angel Alcocer de Santa Cruz.

Frente al Brasil

Selección tiene mañana una dura pru

COCHABAMBA, 3 (PRESENCIA).- La selección boliviana intensificó su preparación con miras al trascendental encuentro amistoso que jugará el domingo desde las 15:30 con la escuadra brasileña que también se prepara intensamente en esta ciudad.

Las prácticas de la selección boliviana estuvieron orientadas a la conformación del plantel que enfrentará a los brasileños en lo que viene a constituir el tercer encuentro de preparación y quizá el de mayor importancia por la jerarquía del rival.

Los entrenamientos mucho más intensos se cumplieron en doble horario, por la mañana se trabajó en el aspecto físico y un trabajo técnico-táctico con balón buscando corregir errores de desplazamiento y ubicación dentro del campo de juego.

Por la tarde los dirigidos por Nito Veiga realizaron una práctica de fútbol y como informáramos en la víspera , el técnico ya tiene casi listo el plantel que enviará el domingo a la cancha para jugar frente al Brasil. Bolivia alineará a Terrazas, Roca, Villegas, Pedraza, Vera, Arias, Justiniano, Soria , García, Peña y Salinas aunque podrían darse variantes porque se tiene a jugadores como Rivero, Ortega, Ramírez como posibles actores del partido.

Mañana la selección pondrá fin a su preparación con una sesión de juegos recreativos y charlas técnicas a desarrollarse en una de las canchas auxiliares del estadio a partir de las 9:30 de la mañana.

BRASIL.- Selección de Brasil, que se prepara en Cochab objetivo de ser campeón del pre-olímpico. En primer plano, a sus compañeros, jugará el próximo domingo ante la selecci Cochabamba.

Torneo preolímpico

Fenece plazo para inscribir nóminas

COCHABAMBA, 3 (PRESENCIA).- Miembros de la comisión seleccionadora y del Comité de Organización del torneo preolímpico, que comienza el 18 del presente mes, informaron que las 10 federaciones participantes tienen plazo hasta el lunes 6, para hacer conocer la lista de 20 jugadores a ser inscritos.

Por otra parte informaron que las fechas oficiales de llegada de las selecciones participantes a Santa Cruz y Cochabamba, son las siguientes: Argentina llega el 14, Uruguay el 16 a Santa Cruz, ese mismo día Chile llega a Cochabamba, el 17 a Santa Cruz la selección paraguaya. Ese mismo día a la misma ciudad Colombia, el sábado 18 llegan a Cochabamba Ecuador y Venezuela.

Miembros de la comisión seleccionadora, anunciaron también que, ya están listas las canchas auxiliares del estadio Capriles las mismas que serán utilizadas para los entrenamientos por las selecciones participantes en la etapa preliminar del torneo.

Finalmente se nos informó que continúan reunidos en la concentración del equipo dirigentes de la comisión de selección y de la comisión económica de la FBF, con los jugadores del plantel para solucionar el aspecto económico que regirá en la participación de Bolivia en el torneo que se avecina.

Alfredo Salazar principal directivo dijo que los planteamientos económicos que pondrán a consideración de los jugadores son concretos y están encuadrados a la realidad económica de la FBF, e hizo los votos por que los jugadores analicen la situación y se puedan encontrar soluciones satisfactorias para las dos partes.

Selección nacional l para enfrentar a Bra

COCHABAMBA, 3 (PRESENCIA).- La selección brasileña próximo y exigente rival de la selección boliviana, continuó con su preparación para disputar frente a Bolivia un partido de fútbol, el cual es aguardado con tranquilidad y paciencia por parte de los integrantes del elenco brasileño.

La selección carioca entrenó hoy en doble horario y de una manera muy especial, al parecer los brasileños quieren evitar a toda costa la presencia de los periodistas en sus entrenamientos, los jugadores fueron divididos en dos grupos uno de tres integrantes y el otro de 17 futbolistas.

El primer grupo conformado por los arqueros Ze Carlos, Paulo Vitor y Regys entrenaron en forma intensa en el estadio Capriles entretanto que, el resto del plantel se quedó en el hotel donde realizaron preparación física para llegar en óptimas condiciones al partido del domingo y luego al torneo preolímpico la obsesión de los brasileños.

Por la tarde, después de una larga jornada de descanso, a -aproximadamente- Brasil salió del hotel estadio donde efectuar nocturna de fútbol busca finales del equipo que se pudo observar Paulo Vitor, Zanata, Denilson, Douglas, Paulo Sergio, Evair y

Los brasileños riguroso plan de previsto para entrenamiento y terminar la frente a Bolivia.

Tres de los importantes de Brasil Bebeto, manifestaron a domingo harán una de fútbol porque técnica y físicamente coincidieron en señalar mucho y en forma campeón preolímpico.